INDY PARKS FOR ALL



2023 ACTUALIZACIÓN DEL PLAN MAESTRO INTEGRAL

ALCALDE JOE HOGSETT
DIRECTOR PHYLLIS BOY





Alcalde Joe Hogsett

Estimado lector:

En nombre de la ciudad de Indianápolis, escribo para expresar mi firme apoyo a la iniciativa 2023 de Indy Parks sobre el plan maestro integral. Actualización del Plan 2017, el nuevo plan maestro de Parks se trata de un plan quinquenal destinado a mejorar y ampliar los parques, instalaciones, programas y servicios en toda la ciudad.

El plan maestro integral 2023 de Indy Parks se basa en las aportaciones de la comunidad y refleja los deseos y aspiraciones de los ciudadanos de nuestros diversos vecindarios y comunidades. El plan propuesto tiene como objetivo abordar algunas de las necesidades más urgentes de nuestros parques e instalaciones recreativas, incluida la mejora de su condición general, la ampliación del acceso a diversos programas recreativos y la mejora de la calidad de los servicios brindados a los residentes. Al invertir en nuestros parques e instalaciones recreativas, podemos crear una comunidad más dinámica e inclusiva que ofrezca algo para todos.

Todos merecen un acceso seguro a una oferta de parques y actividades recreativas de calidad, independientemente de su raza, edad, sexo, situación socioeconómica, capacidad, identidad o código postal. El valor de los parques y lo que ofrecen afectan nuestra calidad de vida de muchas maneras. Los parques y espacios verdes ofrecen oportunidades para mejorar la salud física y mental, la conexión con la naturaleza, los programas y servicios para nuestras comunidades, y un espacio para que las familias, los niños y las personas se reúnan. Al ampliar y mejorar nuestro sistema de parques, creamos más oportunidades para que los residentes participen en actividades sanas y entablen relaciones con sus vecinos.

El plan también incluye disposiciones para abordar las necesidades específicas de las comunidades subrepresentadas, lo que incluye el desarrollo de instalaciones y programas más accesibles. La equidad es una fuerza impulsora para la ciudad de Indianápolis y es fundamental para nuestra visión compartida de una comunidad segura, acogedora y próspera. Indy Parks desempeña un papel fundamental en esta labor continua, y nuestra atención a la equidad cuenta con el apoyo en toda la ciudad de la colaboración entre los departamentos.

La ciudad de Indianápolis se enorgullece de apoyar el plan maestro integral 2023 de Indy Parks para mejorar y ampliar los parques, instalaciones, programas y servicios de Indianápolis, lo que constituye una inversión fundamental para el futuro de nuestra ciudad. Al hacer estas inversiones ahora, podemos crear una comunidad más fuerte, más vibrante y más inclusiva que nos beneficie a todos. Este plan refleja las diversas voces que conforman nuestra gran ciudad de Indianápolis y estamos orgullosos de presentar nuestra visión del futuro de Indy Parks and Recreation, basada en las aportaciones de la comunidad, mientras trabajamos hacia una visión compartida de #IndyParksforAll.

Atentamente,

Joe Hogsett
Alcalde
Ciudad de Indianápolis





Director de Indy Parks,
Phyllis Boyd

En los seis años transcurridos desde la adopción de nuestro anterior plan, Indianápolis ha experimentado cambios significativos. Nuestra población ha aumentado constantemente y sigue diversificándose. El impacto global de una pandemia plurianual y la lucha continua por la justicia racial han cambiado la forma en que valoramos y utilizamos nuestro sistema de parques y actividades recreativas. La necesidad de parques y zonas verdes aumentó durante y después de la pandemia, ya que los espacios seguros para el bienestar físico y mental, la recreación, la naturaleza y las experiencias culturales han cobrado cada vez más importancia. También reforzamos el compromiso de nuestra organización con el desmantelamiento del racismo sistémico mediante la creación de objetivos y medidas que podemos adoptar como organización para ser más equitativos e inclusivos, tanto para nuestro equipo como para las comunidades a las que servimos. A medida que imaginamos el futuro de nuestro sistema de parques y actividades recreativas, está claro que la comunidad debe estar en el centro para crear realmente #IndyParksforAll.

El plan maestro integral 2023 de Indy Parks, que es una actualización del plan de 2017, sirve para asegurar que nuestros parques y espacios verdes, programas, servicios e instalaciones reflejen equitativamente los valores y necesidades de nuestra comunidad diversa y creciente. Analiza dónde estamos en la actualidad y dónde queremos estar en los próximos cinco años y posteriormente. Para garantizar que se escucharon las distintas voces, trabajamos con nuestros socios en la creación de un proceso inclusivo de divulgación comunitaria en el que participaron intencionalmente residentes del vecindario, comunidades multiculturales y de inmigrantes, líderes de comunidades indígenas, grupos juveniles y escolares, socios y partes interesadas y usuarios del parque. Este plan nos ayudará a priorizar el mantenimiento y la mejora de los parques e instalaciones existentes, a ampliar nuestros programas y servicios para atender las necesidades de la comunidad, a asignar fondos y recursos, a seguir apoyando e invirtiendo en nuestro personal, a contar por qué Indy Parks es importante y a invertir en parques para el futuro. Con un enfoque orientado a la comunidad, concebimos los parques activados como centros culturales, puntos de encuentro de la comunidad y lugares para conectar con la naturaleza a través de experiencias transformadoras y enriquecedoras. Nuestra misión, visión y valores actualizados, así como los objetivos y estrategias descritos en el plan, servirán de guía para que el personal, los socios, las partes interesadas y los líderes de la ciudad sigan desarrollando a Indy Parks durante los próximos cinco años.

Indy Parks se compromete a liderar la creación de un futuro más inclusivo para nuestra comunidad. Me gustaría dar las gracias a los miembros de nuestra comunidad de Indianápolis, al personal de Indy Parks, a las partes interesadas, a los socios y a los usuarios de los parques que participaron en el proceso de desarrollo del plan maestro integral 2023. También agradecemos el apoyo y la dedicación de la Junta de Indy Parks, los concejales, el alcalde y los alcaldes adjuntos. Su visión colectiva ayudó a dar forma a una visión fuerte e inspiradora para el futuro de #IndyParksforAll: un sistema de parques y actividades recreativas con parques e instalaciones de alta calidad distribuidos equitativamente para todos. Esperamos sinceramente que este plan refleje lo que es importante para ustedes y nos conduzca hacia un futuro más sano y vibrante.

Atentamente,

Phyllis Boyd
Director
Indy Parks and Recreation

AGRADECIMIENTOS

Nos gustaría dar las gracias a los numerosos residentes y miembros de la comunidad de Indianápolis y del condado de Marion, al personal de Indy Parks, a los socios y a las partes interesadas que proporcionaron una amplia información a la comunidad para el desarrollo de este plan maestro integral de Indy Parks. Los esfuerzos de la comunidad a través de este plan seguirán garantizando el éxito de Indy Parks.

Indy Parks and Recreation

Phyllis Boyd
Director

Don Colvin
Director adjunto - Planificación de parques

Kimberly Campbell
Directora adjunta - Programas y operaciones

Angela Clark
Directora financiera

Kavita Mahoney
Directora de estrategia

Phil Trbovic
Director de auditoría y tecnología

Andre Denman
Planificador principal de parques

Julee Jacob
Directora de proyectos especiales

Ben Jackson
Planificador sénior

Amy Anderson
Directora de asociaciones comunitarias

Isabel Ramsey
Responsable de información pública

Todo el equipo de Indy Parks

Administración del territorio

Don Miller, gerente

Brenda Howard, ecóloga sénior

Jacob Brinkman, ecólogo

Junta de Indy Parks

Larry Bates

Kirsten Eamon-Shine

Andrea Scott

Joseph Wynns

Equipo asesor

Next Practice Partners, LLC, consultor principal

Engaging Solutions

Immigrant Welcome Center

The Learning Tree



ÍNDICE

RESUMEN EJECUTIVO	12
1.1 INTRODUCCIÓN	14
1.2 PROCESO, PROPÓSITO Y OBJETIVOS DEL PLAN MAESTRO Y OBJETIVOS	15
1.3 MAPA ACTUAL DE PARQUES Y DEFINICIÓN DEL ÁREA DE PLANIFICACIÓN	17
1.4 INFORMACIÓN SOBRE LA JUNTA Y EL DEPARTAMENTO DE PARQUES	18
1.5 MISIÓN, VISIÓN, VALORES Y EQUIDAD RACIAL	22
1.6 RESUMEN DEL PERFIL COMUNITARIO	26
1.7 RESUMEN DE LAS APORTACIONES DE LA COMUNIDAD	30
1.8 RESUMEN DE LA EVALUACIÓN DE PROGRAMAS Y SERVICIOS	32
1.9 NIVELES DE SERVICIO Y MUESTRA DE MAPA DE EQUIDAD	34
1.10 RESULTADOS Y OBJETIVOS PRINCIPALES	36
1.11 CONCLUSIÓN	39
1.12 RESOLUCIONES DE ADOPCIÓN	40



1

RESUMEN EJECUTIVO



1.1 INTRODUCCIÓN

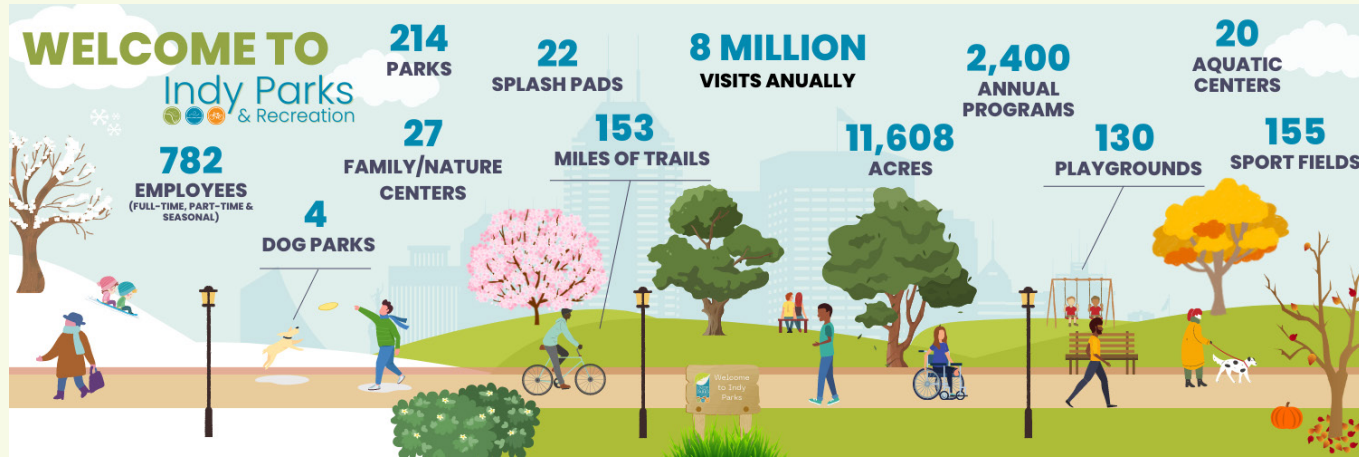

Indy Parks for All, la actualización del plan maestro integral de Indy Parks 2023, es una actualización del plan maestro integral de Indy Parks & Recreation adoptado previamente en 2017. Se desarrolló para ofrecer una visión de cómo el Departamento de Parques y Actividades Recreativas de Indianápolis (Indy Parks) gestionará las necesidades y recursos de los residentes durante los próximos cinco a diez años.

El plan maestro integral informará a los residentes sobre la situación actual de Indy Parks y de lo que puede deparar el futuro para los parques, espacios públicos, instalaciones recreativas y programas de esta gran ciudad. El plan maestro es una hoja de ruta y una visión compartida del futuro conformada por los valores de la comunidad, las necesidades insatisfechas y la evolución de la demografía y las tendencias.

Toda gran ciudad cuenta con un gran sistema de parques para mejorar la calidad de vida de sus habitantes y atraer a nuevos residentes y visitantes. El sistema de parques que desean los residentes de Indianápolis es una parte fundamental del dominio público. Este plan maestro ilustra todos los elementos positivos del sistema de parques y actividades recreativas y aclara las áreas que deben abordarse para contribuir a hacer de Indianápolis una ciudad aún mejor para todos sus residentes. Invertir en mejoras y programas de parques es invertir en nuestras comunidades.

La siguiente información ilustra lo que Indy Parks es responsable de gestionar. Estos datos proporcionan información sobre las instalaciones del sistema de parques que se ofrecen a los residentes de la comunidad.

- Garfield Park, el primer parque de Indianápolis, adquirido en 1873
- Indy Parks gestiona 11,608 acres de propiedad de parques
- Eagle Creek, el parque más grande de Indy Parks con 4,279 acres, adquirido en 1962
- 165 empleados a tiempo completo que gestionan 214 propiedades de parques
- Presupuesto operativo (presupuesto 2022): \$33,387,698
- Gastos de capital (presupuesto 2022): \$62,850,000

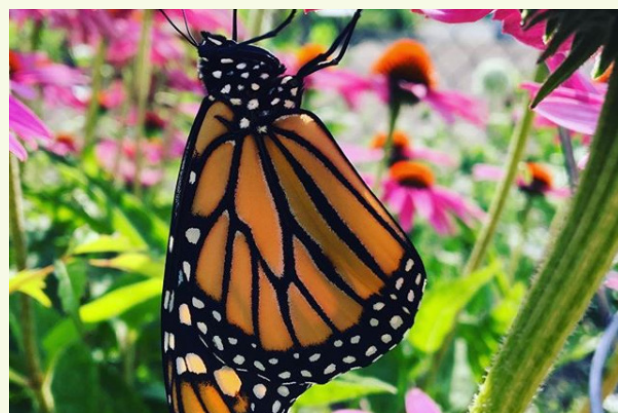

1.2 PROCESO, PROPÓSITO Y OBJETIVOS DEL PLAN MAESTRO

A partir de 2022, Indy Parks comenzó el proceso de actualización del plan maestro integral de Indy Parks & Recreation de 2017 previamente adoptado. En los últimos años se han producido muchos cambios en la ciudad de Indianápolis y en el condado de Marion. El crecimiento demográfico de la región sigue aumentando la necesidad de más espacios abiertos y de protección de los recursos naturales, lo que incluye la necesidad de parques, instalaciones recreativas y servicios de programas de calidad. Como agencia acreditada a nivel nacional, Indy Parks and Recreation pretende actualizar su plan cada cinco años, lo que da lugar a esta actualización del plan maestro integral 2023. Este plan se basa en el plan de 2017 y pretende actualizar la hoja de ruta para reflejar las necesidades cambiantes de nuestra comunidad de una manera más inclusiva e innovadora, para que todos puedan acceder realmente a la variedad de ofertas de Indy Parks de una manera equitativa.

PROCESO Y PROPÓSITO DEL PROYECTO

Los cimientos del plan maestro integral de Indy Parks incluyeron numerosos procesos de participación pública. Era muy importante implicar al mayor número posible de miembros de la comunidad en el proceso de planificación y fomentar la participación de otras personas que normalmente no participan. Los resultados, tal y como se esbozan en este plan, proporcionan orientación para los objetivos a corto y largo plazo de una manera financieramente sostenible y alcanzable. El plan representa el compromiso renovado del condado de Marion de proporcionar un sistema de parques y actividades recreativas de calidad. El proceso de desarrollo del plan maestro integral siguió una trayectoria de planificación lógica, como se describe a continuación.



Este documento no pretende ser un producto final. El plan es más bien un medio para guiar la provisión de parques y actividades recreativas y para avanzar en la misión general, la visión y los objetivos de equidad racial de Indy Parks. El objetivo es orientar la prestación de excelentes parques, senderos, instalaciones públicas, actividades, programas y servicios que contribuyan a la prosperidad de la comunidad y mejoren la calidad de vida de los residentes y visitantes de Indianápolis.

El plan tiene un objetivo de tres partes. En primer lugar, pone en marcha el inventario, análisis y evaluación sistemáticos del sistema de parques que ayudan a abordar las necesidades insatisfechas, ahora y en el futuro. En segundo lugar, el plan maestro determinará el contexto y la provisión de necesidades de instalaciones y programas de parques y actividades recreativas en toda la ciudad. En tercer lugar, medirá específicamente la eficacia de los programas y servicios, así como las instalaciones del parque en los próximos años. En última instancia, este trabajo guiará a Indy Parks en una dirección adecuada para los programas y servicios actuales y futuros y proporcionará medios específicos para cumplir la visión, la misión y los objetivos de equidad racial. Este estudio es esencialmente un proceso de determinación: “¿Dónde estamos, dónde queremos estar y cómo llegaremos?”

Como en cualquier proceso de planificación integral de calidad, la comunidad y el personal de Indy Parks y de la ciudad de Indianápolis participaron activamente en el desarrollo del plan maestro. Los esfuerzos de participación de la comunidad incluyeron un alcance diverso a través de:

- Reuniones vecinales
- Reuniones públicas multilingües y multiculturales
- Grupos de discusión con las partes interesadas
- Reuniones de líderes clave con dirigentes y socios de la ciudad
- Grupos de discusión juveniles de escuelas y otras organizaciones juveniles
- Actividades de divulgación entre las comunidades de personas con discapacidades
- Actividades de divulgación entre los líderes indígenas estadounidenses locales
- Reuniones de iglesias y grupos religiosos
- Encuestas dirigidas a los jóvenes
- Encuestas comunitarias
- Sitio web del proyecto accesible según la Ley para Estadounidenses con Discapacidades (Americans with Disabilities Act, ADA) y multilingüe: www.PlanIndyParks.com
- Grupos de discusión con el personal
- Encuesta sobre la cultura organizacional del personal

Estas estrategias se utilizaron para priorizar e identificar los asuntos que debían abordarse en el plan maestro y para apoyar las recomendaciones clave que deben aplicarse en los próximos cinco años. El plan maestro es un documento vivo con muchos elementos móviles que deben realizarse simultáneamente.

OBJETIVOS DEL PROYECTO

Para desarrollar la actualización del plan maestro integral 2023, nos propusimos abordar las necesidades expresadas por los residentes para los próximos cinco años. Entre los objetivos clave para la creación del plan figuraban:

- Garantizar un proceso inclusivo de divulgación comunitaria para identificar las necesidades actuales de la comunidad
- Aprender de los mejores sistemas de parques del país y medir nuestros progresos desde el último plan
- Solicitar la reacreditación nacional a través de la Comisión para la Acreditación de Agencias de Parques y Actividades Recreativas (Commission for the Accreditation of Parks and Recreation Agencies, CAPRA)
- Posicionar al Departamento para futuras oportunidades de financiamiento y asociación con el fin de continuar la implementación
- Tener una visión equitativa y realista que nos haga avanzar



1.3 MAPA ACTUAL DE PARQUES Y DEFINICIÓN DEL ÁREA DE PLANIFICACIÓN

El área de planificación del plan maestro incluye todas las áreas situadas dentro de los límites del condado de Marion. Aunque este plan reconoce que las áreas de servicio reales de algunas instalaciones, parques y programas de Indy Parks pueden extenderse fuera de los límites definidos del área de planificación, el objetivo principal de este plan es, ante todo, identificar y abordar las necesidades de parques y actividades recreativas de los residentes de Indianápolis. El mapa de Indy Parks representa el área de planificación y la ubicación de las zonas de Indy Parks, así como otras instalaciones municipales dentro del condado de Marion.

El siguiente mapa del sistema de parques describe el área de planificación actual:

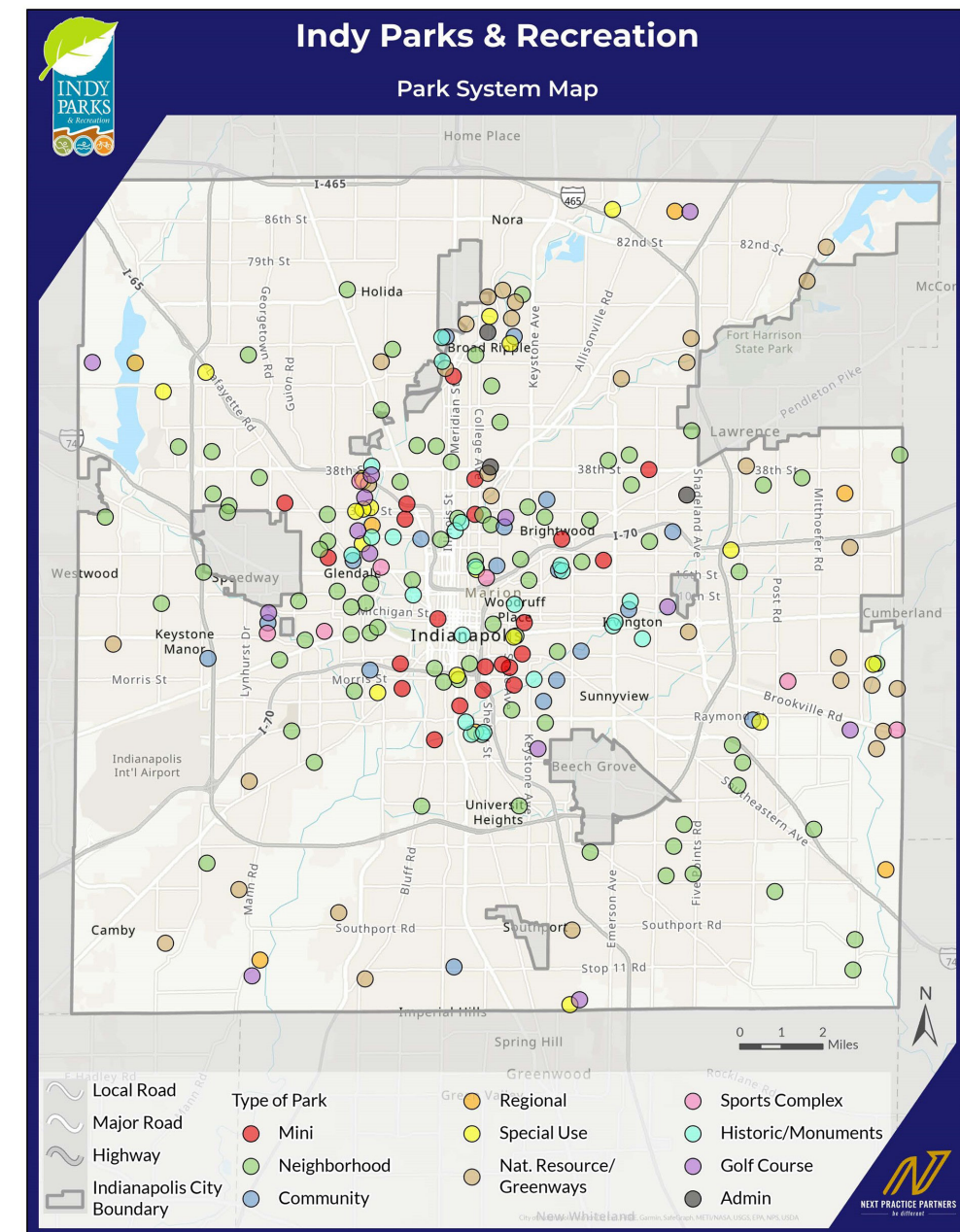

1.4 INFORMACIÓN SOBRE LA JUNTA Y EL DEPARTAMENTO DE PARQUES

ORGANIZACIÓN Y PRESUPUESTO ACTUAL DE INDY PARKS

Indy Parks proporciona parques, espacios verdes, instalaciones recreativas y acuáticas y programas y servicios en toda la ciudad de Indianápolis y el condado de Marion, Indiana. Indy Parks hace cumplir las ordenanzas municipales y las leyes estatales relativas a parques e instalaciones recreativas. Está facultada para recaudar impuestos generales sobre la propiedad con el fin de adquirir, operar y mantener instalaciones de parques y actividades recreativas, así como para emitir obligaciones generales con el mismo fin.

Dentro del gobierno consolidado de Indianápolis, condado de Marion, tanto el Alcalde, en calidad de director ejecutivo, como el Consejo Municipal, en calidad de órgano legislativo, los eligen los ciudadanos de Indianápolis. El Alcalde supervisa el departamento municipal de Indy Parks y nombra al director del departamento, nombramiento que luego confirma el Consejo Municipal. El Consejo Municipal también cuenta con un subcomité de Parks & Recreation que se reúne públicamente con el director de Indy Parks para debatir ideas, preocupaciones, comentarios y actualizaciones relacionadas con los parques. El Comité de Parques y Actividades Recreativas del Consejo Municipal también revisa el presupuesto anual del Departamento de Parques e informa a todo el consejo con una recomendación. La Junta de Indy Parks & Recreation supervisa las políticas departamentales, revisa el presupuesto anual, aprueba todos los contratos y asesora a la ciudad y al Departamento sobre la adquisición, desarrollo y operación de sus propiedades e instalaciones recreativas. La Junta de Parques celebra una reunión pública mensual y está compuesta por 5 miembros: director de Indy Parks (presidente de la junta), 2 miembros de la comunidad nombrados por el Consejo Municipal y 2 miembros de la comunidad nombrados por el alcalde. Los cuatro miembros designados ejercen un mandato renovable de un año.

El siguiente diagrama describe las estructuras de gobierno y autoridad en relación con Indy Parks:

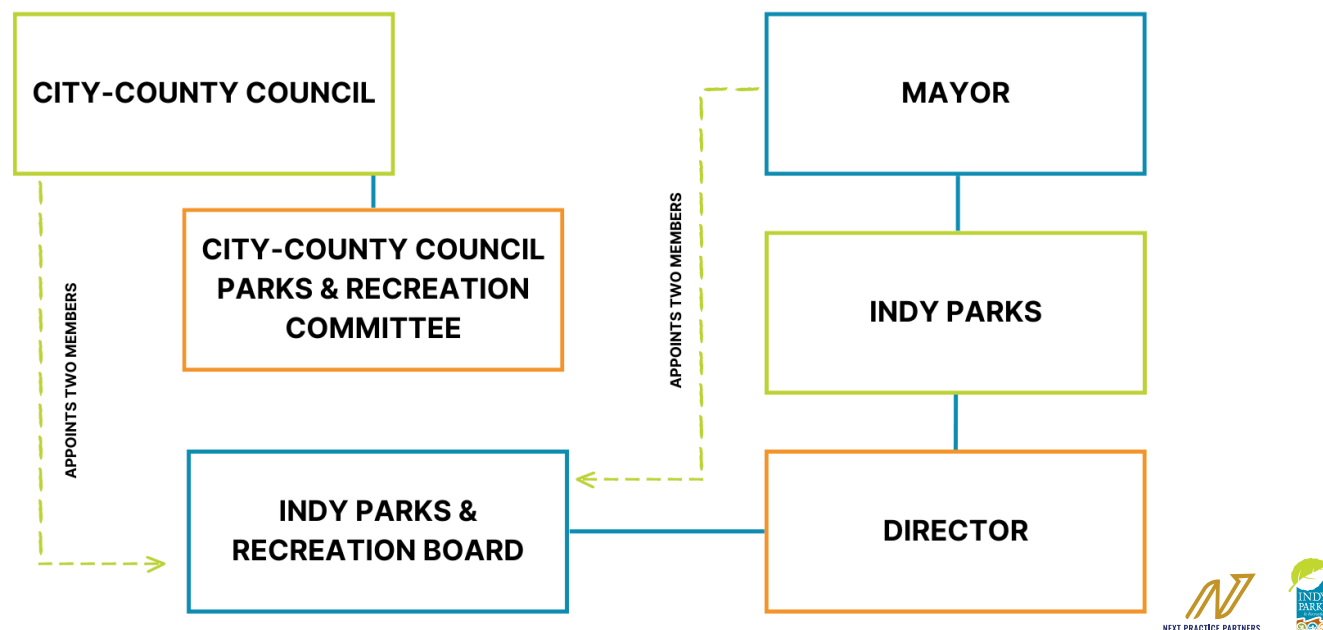

RESUMEN DE LA ESTRUCTURA ORGANIZACIONAL

La estructura organizacional de Indy Parks ha cambiado desde que se completó el último plan integral en 2017, reestructurando algunos componentes para crear una operación más eficiente. El mantenimiento de parques sigue dependiendo del Departamento de Obras Públicas (Department of Public Works, DPW), al igual que la administración del territorio, silvicultura y embellecimiento. Aunque siguen siendo propiedades de parques, la responsabilidad de la conservación, mantenimiento y desarrollo de las vías y senderos ecológicos se ha transferido al DPW, que colabora estrechamente con Indy Parks para apoyar estas zonas. Los guardaparques actuales siguen dependiendo del Departamento de Policía Metropolitana de Indianápolis, pero se están añadiendo nuevos puestos de guardaparques en Indy Parks a medida que se investiga y desarrolla un programa de guardaparques que acabará funcionando plenamente dentro del Departamento de Parques.

Las funciones organizativas actuales de Indy Parks son las siguientes:

- **Administración/finanzas:** administración presupuestaria, instalaciones de ingresos, recursos humanos, nómina, administración de contratos, auditoría, instalaciones especiales, gestión de arrendamientos, gestión de contratos de golf
- **Comunicaciones:** información pública, gestión de sitios web, atención al cliente, divulgación comunitaria, relaciones con la comunidad
- **Operaciones y programas:** región este, región norte, región oeste, región centro, parque regional Garfield, parque regional Eagle Creek, parque regional Riverside, parques acuáticos, campamentos y programas, artes escénicas, educación medioambiental y actividades de divulgación artística
- **Planificación de parques:** mejoras de capital de parques, proyectos especiales, asociaciones comunitarias, administración de la construcción, gestión de bienes y riesgos



ORGANIZACIÓN DEL PERSONAL DE INDY PARKS AND RECREATION

Indy Parks and Recreation está dirigido por el **director del departamento**, que es nombrado por el alcalde y confirmado en su puesto por el Consejo Municipal. El director tiene un asistente ejecutivo y otros 6 subordinados directos que forman el equipo de liderazgo de Indy Parks: director adjunto de planificación de parques, director adjunto de programas y operaciones, director financiero, director de estrategia, director de comunicaciones y director de auditoría y tecnología.

El director adjunto de planificación de parques dirige la División de Planificación de Parques. El director adjunto de planificación de parques supervisa el equipo de mantenimiento de instalaciones, equipo de planificación, equipo de construcción, equipo de asociaciones comunitarias y equipo de gestión de riesgos. El equipo de mantenimiento de instalaciones trabaja en el mantenimiento de parques, la reparación de instalaciones y las labores internas de embellecimiento y paisajismo. El equipo de planificación trabaja en planes maestros integrales para el departamento y parques individuales, posibles adquisiciones futuras de terrenos y uso o mantenimiento de los activos de los parques. El equipo de construcción supervisa los trabajos de construcción y renovación actuales y futuros que se llevan a cabo en los parques mediante la gestión de contratos y la supervisión de las operaciones cotidianas. El equipo de asociaciones comunitarias trabaja con organizaciones y grupos de voluntarios que desean asociarse con el departamento para mejorar los parques mediante labores de embellecimiento, donaciones de recursos y mejoras de las instalaciones. El equipo de gestión de bienes y riesgos se ocupa de que las instalaciones cumplan los códigos, las políticas y procedimientos de gestión de riesgos.

El director financiero dirige la división financiera. Los gerentes financieros, los analistas financieros y el coordinador de contabilidad supervisan el cumplimiento de las facturas, el pago de los servicios públicos, los contratos y arrendamientos, controlan el uso de la flota del departamento, presupuestan las mejoras de capital y gestionan otros recursos y activos. Uno de los analistas financieros y de cumplimiento supervisa la nómina, los beneficios, la incorporación de personal y las oportunidades de subvención. El otro supervisa los arrendamientos corporativos y los contratos de los campos de golf del departamento.

El director de comunicaciones dirige la División de Comunicación. El director de relaciones con la comunidad trabaja en la difusión de reuniones públicas y en el establecimiento de relaciones con los defensores del vecindario mediante la participación en actos comunitarios. Los oficiales de información pública trabajan en comunicados de prensa, mercadeo, redes sociales, contenidos de sitios web y presentaciones públicas.

El director adjunto de programas y operaciones dirige la División de Programas y Operaciones. Dentro de esta división se encuentran los equipos regionales, el equipo acuático, el equipo de artes escénicas y el equipo de campamentos y programas. Hay 7 equipos regionales: este, centro, norte, oeste, Eagle Creek, Riverside y Garfield. Cada una de estas regiones incluye parques comunitarios con centros familiares y personal de las instalaciones. El personal del parque planifica, promueve y dirige la programación del parque, además de supervisar los parques de vecindarios cercanos. El equipo acuático supervisa las instalaciones acuáticas cubiertas y al aire libre del departamento, así como la programación acuática. El equipo de artes escénicas gestiona conciertos, películas, representaciones teatrales y producción de sonido para las reuniones públicas grabadas del departamento. El equipo de campamentos y programas supervisa la planificación y ejecución de los campamentos diurnos, la programación inclusiva, los programas de alimentación del departamento y los programas de divulgación para el ejercicio físico, las artes y la educación medioambiental. El equipo de atención al cliente se ocupa de la línea telefónica de atención al cliente del departamento, haciéndose cargo de las inscripciones telefónicas, las consultas de los clientes y el alquiler de instalaciones, así como de las solicitudes de eventos especiales y el cumplimiento de la política en la materia.

El director de estrategia supervisa las oportunidades de desarrollo del departamento, la implementación de estrategias para alcanzar los objetivos del plan maestro integral del departamento, el mantenimiento de la acreditación y el desarrollo de objetivos e iniciativas para la organización.

El director de auditoría y tecnología es un puesto de liderazgo en auditoría y tecnología. Este puesto es responsable de la supervisión, coordinación, arquitectura, diseño y ejecución de la tecnología, estrategia y servicios de auditoría de Parques y Actividades Recreativas. Este puesto también actúa como enlace con el departamento de Informática de la ciudad.



La estructura organizacional actual de Indy Parks se detalla a continuación, mostrando los componentes clave y los principales cargos:

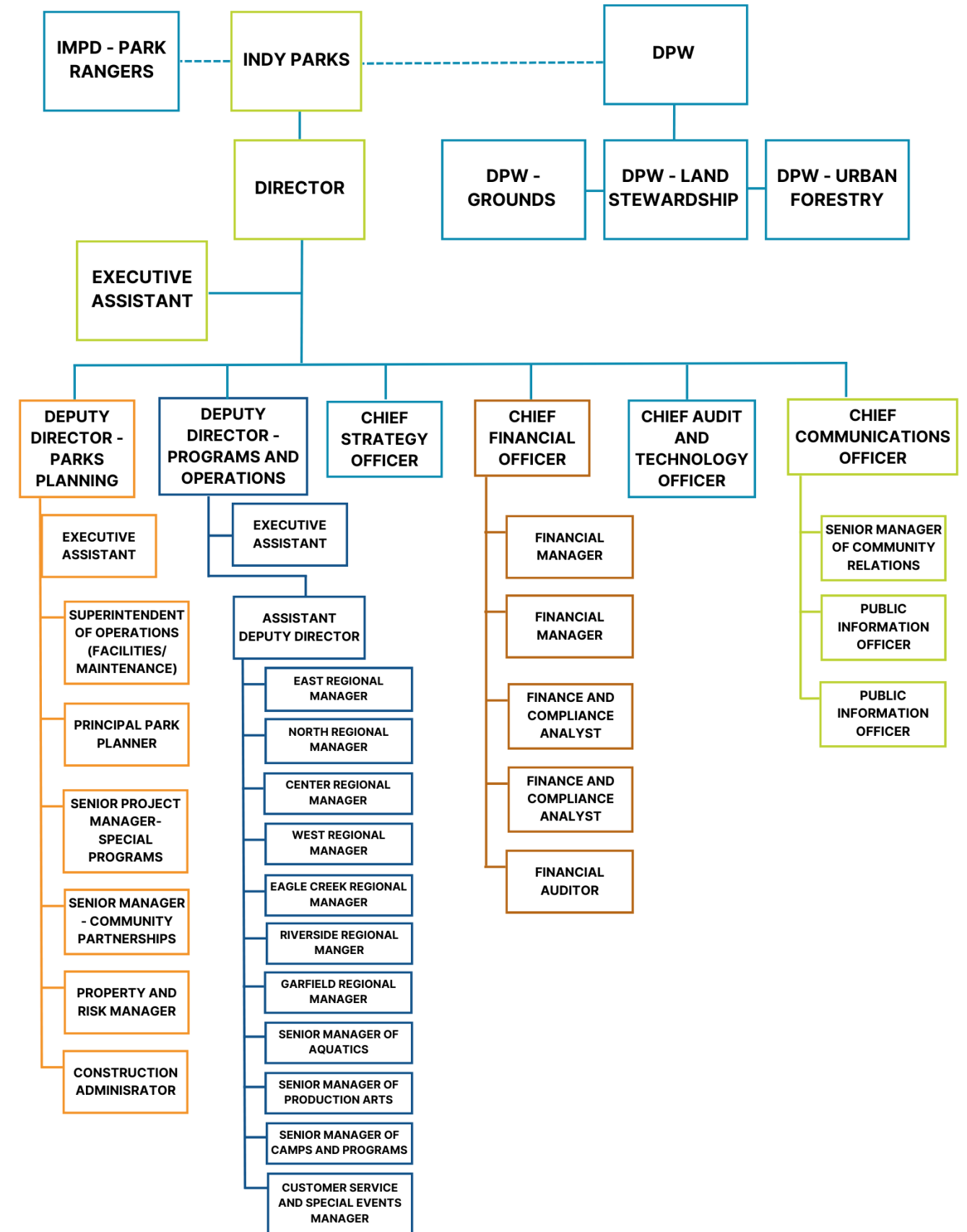

1.5 MISIÓN, VISIÓN, VALORES Y EQUIDAD RACIAL

LA MISIÓN, VISIÓN Y VALORES DE INDY PARKS SON:



MISIÓN

Proporcionar experiencias enriquecedoras para todos



VISIÓN

Vidas más sanas, experiencias inspiradoras y comunidades vibrantes

VALORES ORGANIZACIONALES



Inclusión: celebramos la diversidad y aspiramos a eliminar las barreras a la inclusión en nuestra organización y en las comunidades a las que servimos. Indy Parks da la bienvenida a todos, independientemente de su raza, edad, sexo, estado socioeconómico, capacidad o identidad, para que conecten con la naturaleza, con la comunidad y consigo mismos.



Diversión: nos apasiona y nos encanta lo que hacemos, celebramos a las personas a las que servimos y fomentamos la creatividad, el aprendizaje, la conexión y las experiencias auténticas.



Colaboración: nos esforzamos por trabajar en equipo dentro de nuestra organización y por implicar continuamente a nuestros socios y partes interesadas de la comunidad.



Administración: como administradores de nuestros terrenos públicos, nos comprometemos a mantener de forma sostenible nuestros parques y espacios verdes para que los disfruten las generaciones futuras. Como administradores de nuestra organización, existimos para satisfacer las necesidades de las comunidades a las que servimos y fortalecer nuestra organización a través del cuidado y el respeto de nuestro equipo de Indy Parks.



DECLARACIÓN DE EQUIDAD RACIAL

Indy Parks será un líder en hacer de Indianápolis un lugar vibrante y saludable para vivir mediante la aplicación de una lente de equidad racial a la planificación futura que refleje mejor la comunidad multicultural a la que servimos. Nos comprometemos a proporcionar un acceso equitativo e inclusivo a programas, servicios, instalaciones y espacios verdes. Nos esforzamos por identificar e invertir en una cultura del lugar de trabajo más equitativa centrándonos en políticas y prácticas que incluyen la asignación presupuestaria, las adquisiciones, las asociaciones, la contratación, la capacitación de los empleados y la promoción.

SISTEMA DE PARQUES Y ACTIVIDADES RECREATIVAS EQUITATIVO E INCLUSIVO

Todos merecen tener acceso a parques y espacios verdes seguros, bien mantenidos y acogedores. La visión de Indy Parks for All es proporcionar un acceso equitativo a parques, espacios verdes, instalaciones, programas y servicios de calidad a todos los usuarios de parques, independientemente de su raza, edad, sexo, situación socioeconómica, capacidad, identidad o código postal.

La equidad en los parques y espacios recreativos empieza por comprender cómo el racismo sistémico y las injusticias históricas han dado lugar a un acceso desigual a los parques y espacios verdes. Como equipo, nos comprometemos a aprender y comprender las desigualdades a las que se han enfrentado nuestras comunidades y a trabajar por la igualdad de acceso a nuestros parques, programas y servicios. El plan maestro integral de Indy Parks se creó desde la perspectiva de la equidad y la inclusión y con una mentalidad que prioriza a la comunidad. Era fundamental desarrollar nuestra recién adoptada misión, visión y valores, así como las metas y objetivos de este plan, a través de esta perspectiva.

Mientras seguimos invirtiendo en el futuro de nuestros parques, seguiremos utilizando datos y herramientas, priorizando la participación de la comunidad y el personal y colaborando con los departamentos y líderes municipales, socios y partes interesadas a través de la visión compartida de Indy Parks for All.



La Asociación Nacional de Recreación y Parques (National Recreation and Parks Association, NRPA) estableció una definición de trabajo para el acceso equitativo a los parques, que Indy Parks utilizará como guía:

La cantidad justa y equitativa, la proximidad y las conexiones a parques y espacios verdes de calidad, instalaciones recreativas, así como programas seguros, inclusivos, culturalmente relevantes y acogedores para todos. Cuando las personas tienen un acceso justo y equitativo, nuestra salud y bienestar social mejoran, y nuestras comunidades pueden protegerse y recuperarse mejor de los retos medioambientales, sociales y económicos.

1.6 RESUMEN DEL PERFIL COMUNITARIO

RESUMEN

El objetivo de este análisis es proporcionar al Departamento información sobre la comunidad a la que servimos y comprender mejor los tipos de parques, instalaciones y programas o servicios más apropiados para atender equitativamente las necesidades de los residentes.

RECONOCIMIENTO DE TIERRAS

Como reconocimiento formal, reconocemos con respeto que la tierra que ocupamos actualmente es el territorio tradicional de los pueblos Miami, Potawatomi y Shawnee. Expresamos nuestro honor y profundo respeto a las comunidades indígenas por su excepcional cuidado de esta tierra durante generaciones, al tiempo que han soportado injusticias históricas y actuales con una resistencia inquebrantable. Nos esforzamos por trabajar por la reconciliación y por defender la voz y la soberanía de los pueblos indígenas como compromiso fundamental para construir comunidades equitativas e inclusivas.

10 MINUTOS CAMINANDO

El Trust for Public Land cree firmemente que toda persona que viva en una ciudad estadounidense debe tener acceso a un parque de alta calidad situado a menos de 10 minutos caminando desde su casa. Para hacer realidad esta visión, lanzaron el “Programa de caminata de 10 minutos”, cuyo objetivo es ayudar a las ciudades a ampliar el acceso de todos a los espacios verdes. El Trust for Public Land llevó a cabo una investigación que reveló que los parques que atienden a una población predominantemente de color tienen, en promedio, solo la mitad de tamaño que los parques que sirven principalmente a la población blanca. A pesar de su menor tamaño, estos parques sirven a casi cinco veces más personas. Además, los parques que sirven principalmente a hogares con bajos ingresos son, en promedio, cuatro veces más pequeños que los parques que sirven a hogares con altos ingresos.

36 %
de los residentes de Indianápolis viven a **10 minutos caminando** de un parque
El promedio nacional es 55 %

Las estadísticas actuales indican que solo el 36 % de los residentes de Indianápolis tiene un parque situado a menos de 10 minutos caminando desde su casa. Este porcentaje es significativamente inferior al promedio nacional de 55 %.

Encontrará más información sobre el “Programa 10 minutos caminando” en <https://www.tpl.org/>.

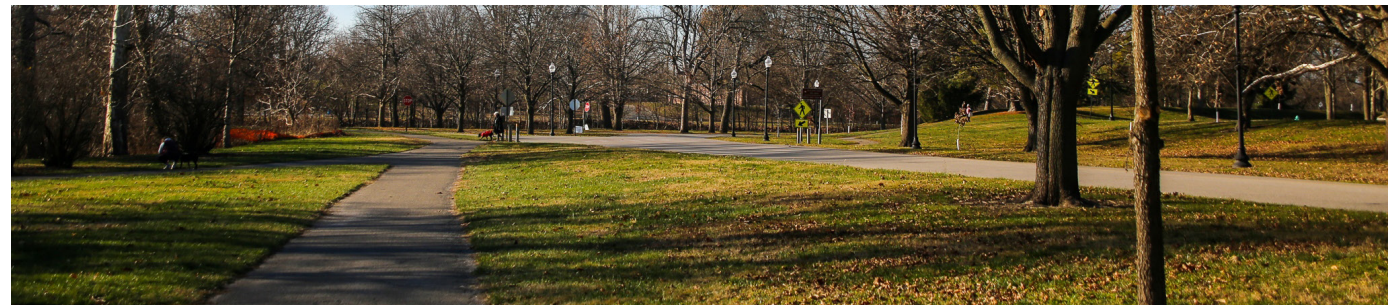

DEMOGRAFÍA

El análisis demográfico es un informe que examina las características de la población de la ciudad, incluidos los segmentos de edad, raza, etnia y niveles de ingresos. Abarca toda la población de la ciudad y utiliza patrones históricos para hacer proyecciones futuras. Sin embargo, circunstancias imprevistas durante o después del momento del análisis podrían afectar a la validez de estas proyecciones.

La infografía siguiente resume la población de la ciudad según las estimaciones actuales para 2022. En la sección Perfil comunitario del informe completo se presentan todos los detalles.

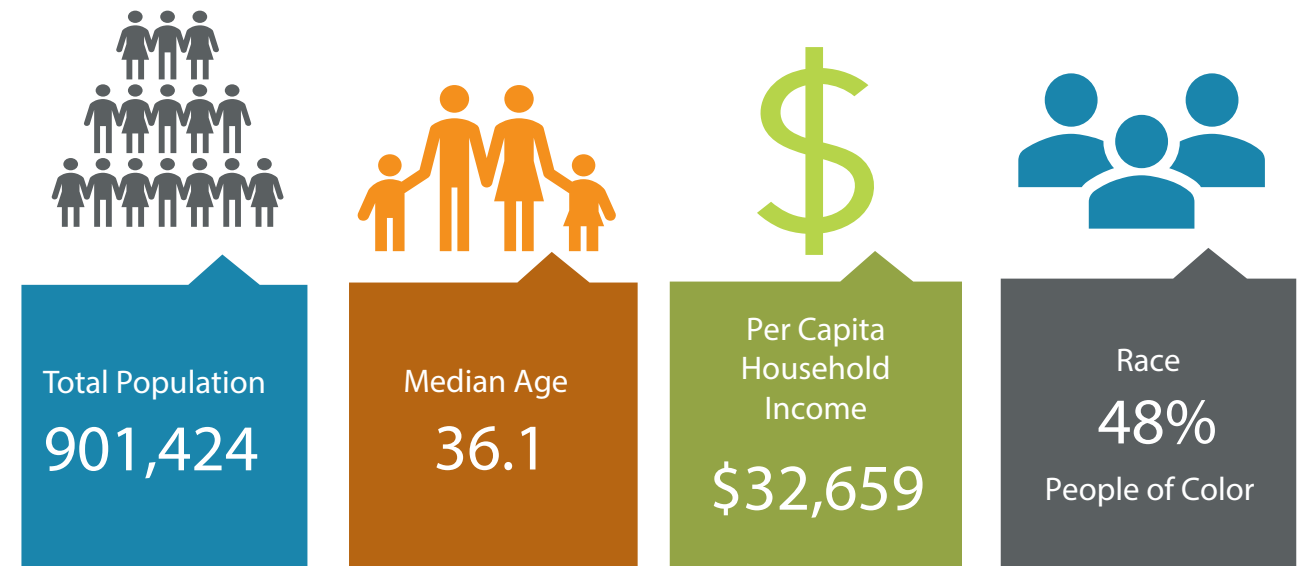

METODOLOGÍA

El análisis utilizó datos demográficos de dos fuentes: la Oficina de Censos de EE. UU. y Environmental Systems Research Institute, Inc. (ESRI), organización de investigación y desarrollo especializada en Sistemas de Información Geográfica y proyecciones de población. Los datos se obtuvieron en julio de 2022 y reflejan las cifras reales comunicadas en el censo de 2020. ESRI utilizó estos datos para hacer estimaciones de la población actual en 2022, así como una proyección a 5 años para 2027. El equipo de consultores utilizó una regresión lineal recta para prever las características demográficas en proyecciones a 10 y 15 años, en 2032 y 2037.

LÍMITE DEL ANÁLISIS DEMOGRÁFICO

Para el análisis demográfico se utilizaron los límites de la ciudad que se muestran a continuación.

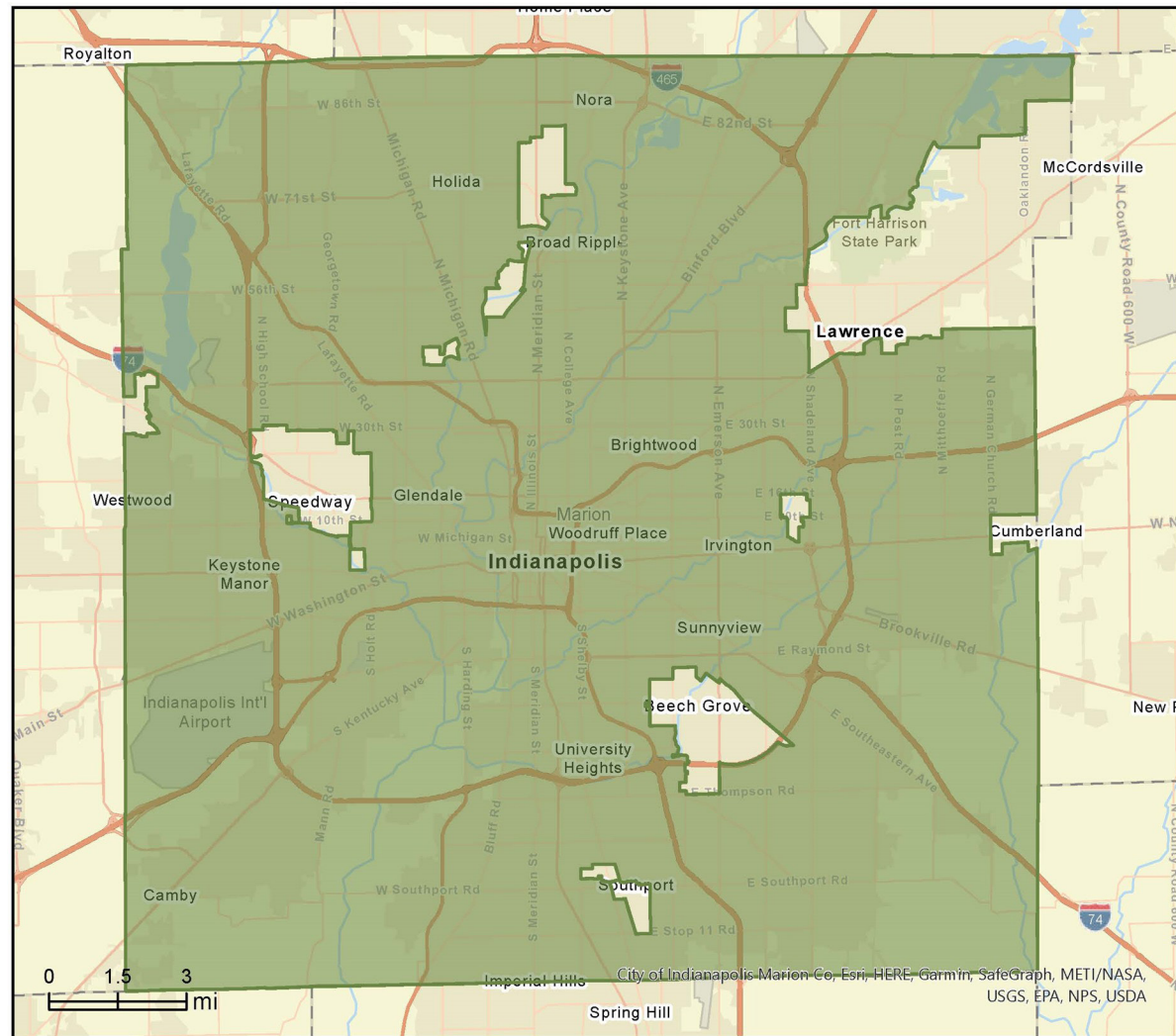

CONCLUSIONES CLAVE

Crecimiento demográfico: con una población prevista de casi un millón de habitantes para 2037, la ciudad debe ampliar y desarrollar sus parques e instalaciones recreativas añadiendo nuevos parques, ampliando las instalaciones existentes y creando nuevos programas y servicios para satisfacer las necesidades de una comunidad diversa y en crecimiento.

Envejecimiento de la población: dado que se prevé que el porcentaje de residentes de 55 años o más aumente del 27 % actual al 31 % en 2037, los parques e instalaciones recreativas tendrán que atender las necesidades específicas de los adultos mayores. Esto incluye ofrecer programas y servicios que promuevan el envejecimiento activo, como clases de acondicionamiento físico para personas mayores, actividades sociales y oportunidades para la participación intergeneracional.

Diversidad étnica: se prevé que en 2032 la población de la ciudad sea mayoritariamente de color. Los parques e instalaciones recreativas deberán ser inclusivos y sensibles a las diferencias culturales para satisfacer las necesidades de una comunidad cada vez más diversa. Esto incluye ofrecer programas, actos y servicios que respondan a las necesidades e intereses de los distintos grupos étnicos y culturales y garantizar que los parques e instalaciones sean accesibles y acogedores para todos los residentes.

Disparidades en los niveles de ingresos: dado que el ingreso per cápita y el ingreso promedio familiar de la ciudad son inferiores a los promedios nacionales, puede haber residentes que no puedan permitirse participar en determinados parques y programas recreativos o utilizar ciertas instalaciones. Para abordar este problema, el departamento debería considerar la posibilidad de equilibrar el acceso a través de programas de bajo costo o gratuitos, y la sostenibilidad financiera mediante la exploración de asociaciones con organizaciones y proveedores de la comunidad para ofrecer oportunidades de recreación para todos.

Inclusión: como la ciudad tiene un porcentaje superior al promedio de residentes nacidos en el extranjero, de personas que no hablan inglés y de personas con discapacidades, los parques y las instalaciones recreativas tendrán que ser inclusivos y accesibles para satisfacer las necesidades de estas comunidades. Esto incluye proporcionar señalización y personal bilingües y programas adaptativos e inclusivos y garantizar que las ofertas sean accesibles a las personas con discapacidades.

Enfoque en deportes especializados: las tendencias crecientes de participación en pickleball y la popularidad de los videojuegos o juegos electrónicos portátiles y de consola, así como de los programas de deportes electrónicos en las universidades, sugieren una demanda creciente de estas actividades deportivas no tradicionales en parques e instalaciones recreativas.

Inversión en más senderos y conectividad: aunque el senderismo obtuvo una puntuación baja en el índice de potencial de mercado (Market Potential Index, MPI), hubo un alto nivel de apoyo a senderos y conectividad adicionales durante el proceso de aportaciones de la comunidad. La inversión en senderos adicionales y conectividad podría aumentar la puntuación del MPI del senderismo y convertirlo en una actividad más popular.

Disparidad en el acceso a parques y espacios verdes: el departamento debe seguir priorizando la ampliación y mejora en los vecindarios con predominio de personas de color y hogares de bajos ingresos, donde el tamaño de los parques es menor y las instalaciones son más antiguas; el [programa de 10 minutos caminando](#) y el [índice de equidad de árboles](#) pueden ser herramientas útiles para ayudar a Indy a lograr este objetivo.

1.7 RESUMEN DE LAS APORTACIONES DE LA COMUNIDAD

La aportación de la comunidad es uno de los elementos clave de este plan, que se centra intencionadamente en la diversidad de las aportaciones y en maximizar la inclusión. El equipo consultor llevó a cabo un amplio proceso de aportaciones públicas para garantizar que toda persona que deseara compartir su opinión sobre el futuro de los parques y actividades recreativas de Indianápolis tuviera la oportunidad de hacerlo. El proceso incluyó:

- Sesiones de audiencia comunitaria
- Grupos de usuarios comunitarios
- Entrevistas con líderes clave
- Reuniones con las principales partes interesadas
- Grupos de discusión multilingües
- Encuestas para jóvenes y adultos en inglés y español
- Debates en grupo del personal
- Visitas a las escuelas locales

Participaron en el proceso más de 2,000 personas, procedentes de 5 continentes y que hablaban más de una docena de idiomas. En las secciones siguientes se resumen y destacan las conclusiones de cada fase del proceso de aportaciones públicas.



Del proceso de aportaciones de la comunidad surgieron los siguientes temas. Las conclusiones detalladas se presentan en el capítulo 3 del informe completo.

FORTALEZAS

Se trata de asuntos que el departamento hacía bien y sobre las que debía seguir trabajando:

- Personal dedicado y comprometido
- Hacer más con menos y aprovechar al máximo los recursos existentes
- Inclusión y equidad
- Espíritu de colaboración
- Gran variedad de ofertas

OPORTUNIDADES

Se trata de asuntos que el departamento debe mejorar en el futuro:

- Diversificación de programas y servicios
- Mayor adopción de tecnología para mejorar la experiencia del usuario
- Mantenimiento y conservación de los recursos existentes
- Financiamiento sostenible para el departamento
- Enfoque en el personal y cultura organizacional
- Preocupación por la seguridad en algunos parques

PRIORIDAD MÁXIMA

Estos fueron los resultados sobre la prioridad máxima que debían alcanzarse con el plan:

- Dotación de personal adecuada a los niveles de servicio
- Programación y experiencias diversas
- Financiamiento para operaciones y mantenimiento
- Aumento de la colaboración y el apoyo público, privado y sin ánimo de lucro
- Cuidado de lo que ya existe

1.8 RESUMEN DE LA EVALUACIÓN DE PROGRAMAS Y SERVICIOS

RESUMEN

Esta evaluación revisa la oferta del departamento para identificar fortalezas, retos y oportunidades en sus programas y servicios. La evaluación también ayuda a identificar los programas básicos, las carencias de programas, la dotación de personal, las oportunidades de voluntariado y asociación y las ofertas futuras para todos.

El equipo consultor basó estas conclusiones en los datos facilitados por el departamento, el contenido del sitio web y las conversaciones mantenidas con el personal. La evaluación detallada figura en el capítulo 6 del informe completo.

ÁREAS DE PROGRAMAS BÁSICOS EXISTENTES

El personal del departamento identificó 12 áreas de programas básicos que se ofrecen actualmente.

Adultos activos mayores de 62 años	Adaptabilidad e inclusividad	Deportes para adultos	Arte Conciertos y películas
Acuáticos	Campamentos diurnos	Enriquecimiento	Educación medioambiental
Salud y bienestar	Aire libre Aventura	Eventos especiales	Deportes juveniles

CONCLUSIÓN DEL ANÁLISIS DEL PROGRAMA

Este informe contiene algunas recomendaciones importantes que pueden cambiar con las modificaciones demográficas, la estructura organizacional y las prioridades de la comunidad y el departamento.

- **Análisis por segmentos de edad:** el departamento tiene una distribución equilibrada de los segmentos de edad que constituyen el público principal de las áreas principales del programa.
- **Desarrollo del programa:** los programas en fase inicial se ajustan en un 60 % a la distribución recomendada. Hay un 35 % de programas en fase de crecimiento, que con el tiempo pasarán a la fase de madurez, lo que contribuirá a estabilizar la combinación general de programas y situarlos en la franja recomendada del 40 %. Los programas en las fases de saturación y declive se encuentran dentro del intervalo recomendado individualmente, pero por encima del intervalo del 0 % al 10 % colectivamente.
- **Estabilidad financiera:** las recomendaciones de este informe pueden ayudar al departamento a fijar y cumplir sus objetivos financieros.
- **Mercadeo y comunicaciones:** el departamento está utilizando una combinación de estrategias de comunicación y mercado, incluido el uso de las redes sociales. El departamento tiene la oportunidad de solicitar más opiniones de la comunidad a través de encuestas estadísticamente válidas, grupos de discusión y encuestas más periódicas.



1.9 NIVELES DE SERVICIO Y MUESTRA DE MAPA DE EQUIDAD

Los mapas de áreas de servicio muestran la distribución y equidad del acceso a parques, senderos e instalaciones recreativas en toda la ciudad. Incluye ofertas de la ciudad y otros proveedores de servicios comparables. Los datos proceden del censo y de Environmental Systems Research Institute, Inc. (ESRI). Las áreas sombreadas de los mapas de equidad indican el nivel de servicio (es decir, la población atendida por ese tipo de parque o instalación) y los distintos colores indican los diferentes proveedores de servicios.

El siguiente mapa muestra la distribución y las carencias en las áreas de servicio solo de las piscinas al aire libre. Todos los mapas y la lista de los parques correspondientes se encuentran al final de este documento.

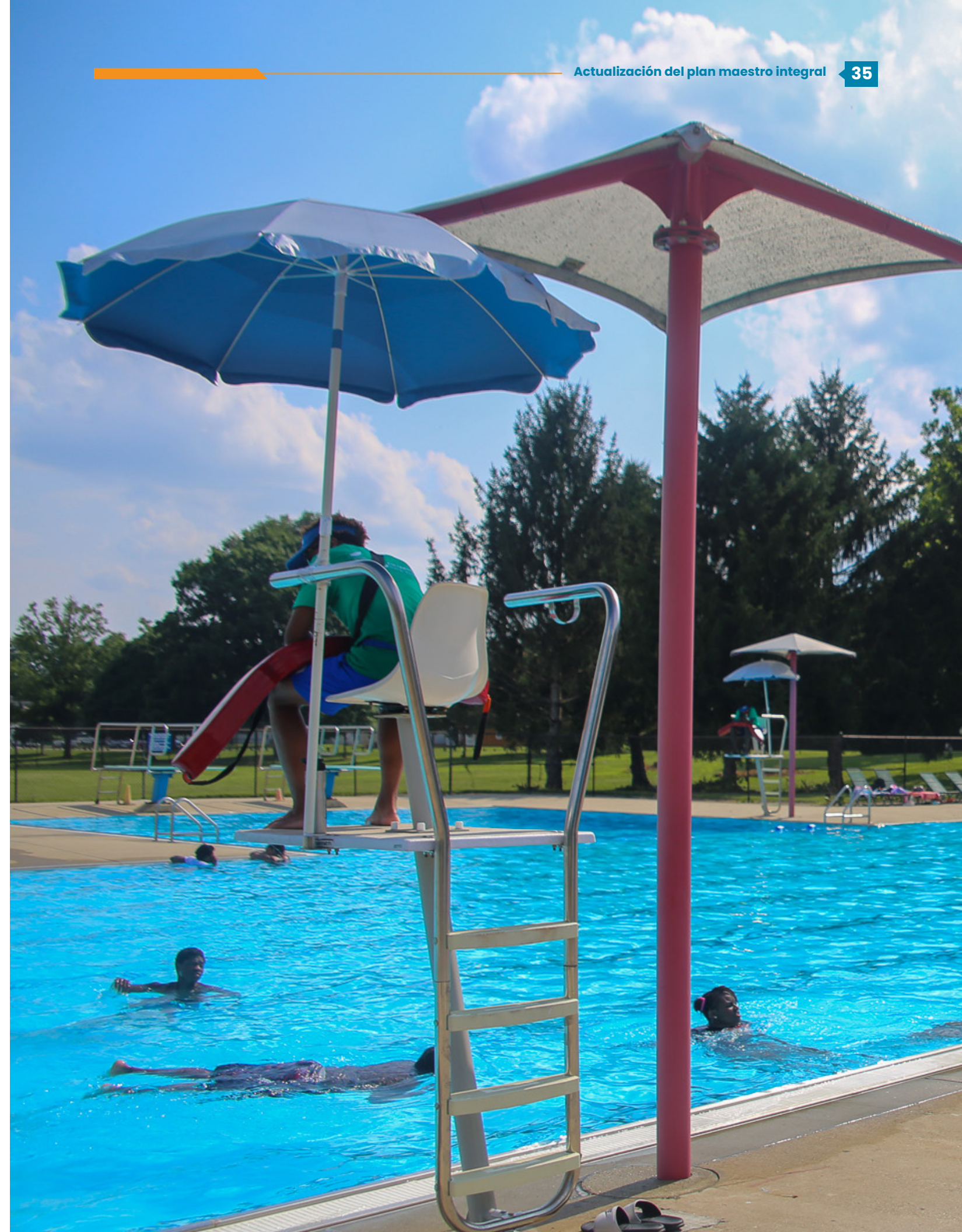
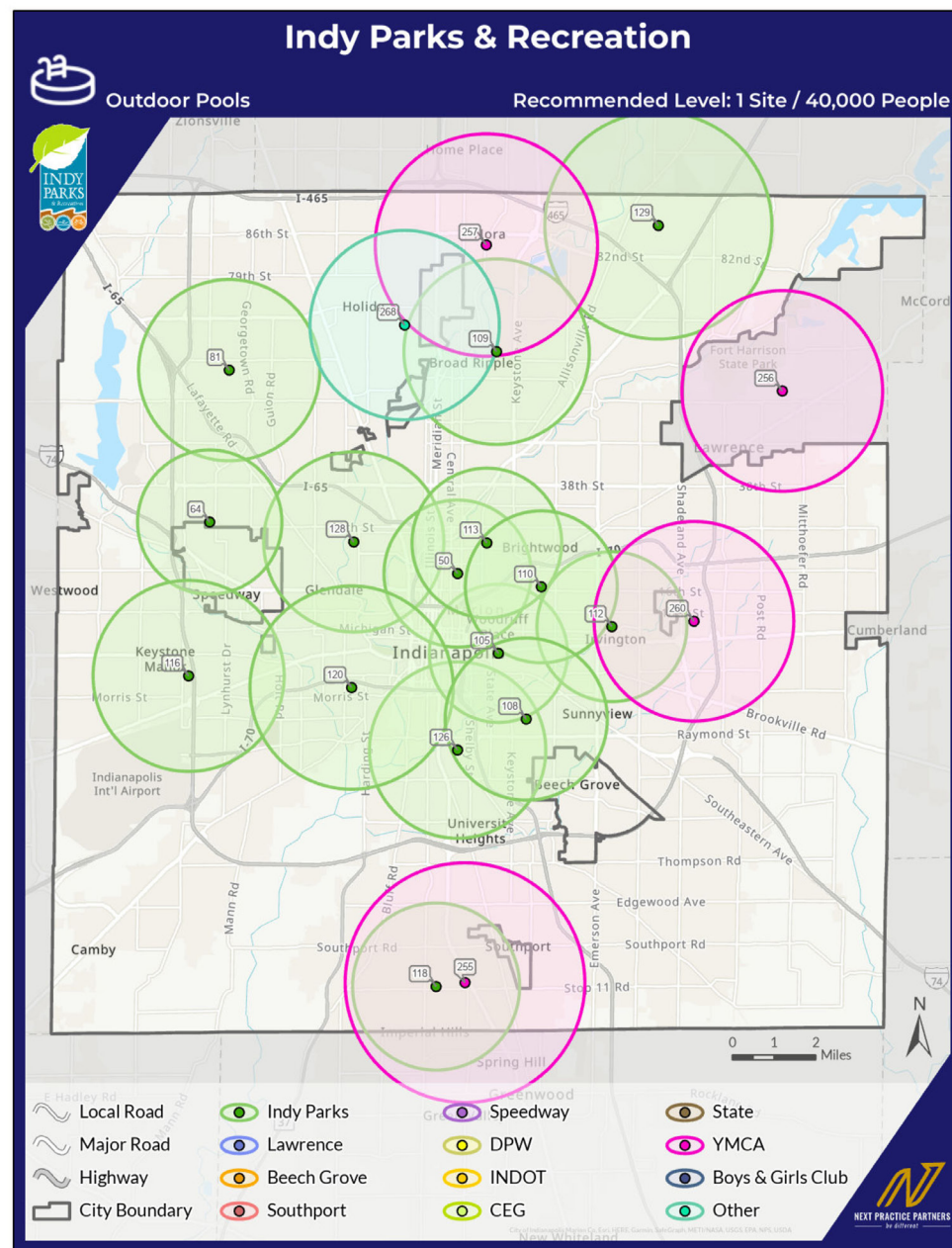

1.10 RESULTADOS Y OBJETIVOS PRINCIPALES

RESULTADOS PRINCIPALES

Los resultados principales que Indy Parks desea conseguir con este plan son los siguientes:

1. Crear una cultura del personal basada en la inclusión y la responsabilidad
2. Aumentar el financiamiento y la dotación de personal
3. Garantizar que los parques y las instalaciones estén bien planificados y mantenidos
4. Garantizar que los programas y servicios respondan a las necesidades y deseos de la comunidad
5. Posicionar los parques como recursos y centros comunitarios
6. Cuento por qué Indy Parks es importante

OBJETIVOS POR DIVISIÓN



Parques e instalaciones

Parques e instalaciones de alta calidad distribuidos equitativamente para todos



Programa y servicios

Satisfacer las necesidades de la comunidad y activar los espacios e instalaciones de los parques



Compromiso y difusión

Contar nuestra historia y aumentar la concienciación para maximizar el acceso y la participación



Operaciones y mantenimiento

Garantizar que los niveles de dotación de personal y las normas de mantenimiento estén a la altura de las necesidades crecientes del sistema



Finanzas

Un sistema financieramente sostenible con financiamiento específico, asociaciones externas y apoyo de recursos





1.11 CONCLUSIÓN

Los parques y zonas verdes aportan multitud de beneficios y resultados positivos y son esenciales para establecer y mantener una ciudad sana y vibrante. El acceso inclusivo y equitativo a los parques y a las oportunidades recreativas es fundamental para el futuro del sistema de parques de Indianápolis. Indy Parks debe seguir ofreciendo oportunidades recreativas, que incluyan a todos los usuarios, promuevan el bienestar físico y mental, proporcionen entornos immaculados que creen experiencias enriquecedoras y oportunidades culturales, y cultiven comunidades vibrantes en un entorno positivo, solidario y divertido.

Esta actualización del plan maestro integral se desarrolló para proporcionar a Indy Parks una hoja de ruta para gestionar el futuro de los sistemas de parques y abordar equitativamente las necesidades insatisfechas de la comunidad. Este proceso de planificación incorpora una serie de análisis integral para comprender el funcionamiento de Indy Parks e integra un proceso de participación comunitaria intencionado e inclusivo para informar las recomendaciones clave. El plan integral incluye un enfoque para todo el sistema con el fin de llevar a cabo acciones a plazo corto, largo y continuo para conseguir los principales resultados, objetivos e iniciativas que garanticen que Indy Parks siga protegiendo el patrimonio de parques de la región y proporcione servicios, programas e instalaciones de calidad a la comunidad durante muchos años.

Indy Parks seguirá invirtiendo de forma inclusiva en el futuro del sistema de parques para satisfacer las necesidades crecientes de una comunidad en evolución que desea una sólida habitabilidad de los vecindarios con un acceso equitativo a parques, espacios verdes y diversas oportunidades de recreación. La implementación de esta actualización del plan maestro integral contribuirá a crear parques y espacios públicos abiertos prósperos y activos, diseñados para la comunidad y por la comunidad. Indy Parks imagina un sistema de parques y actividades recreativas con parques e instalaciones de alta calidad y distribuidos equitativamente que dirijan a **Indy Parks for All**.

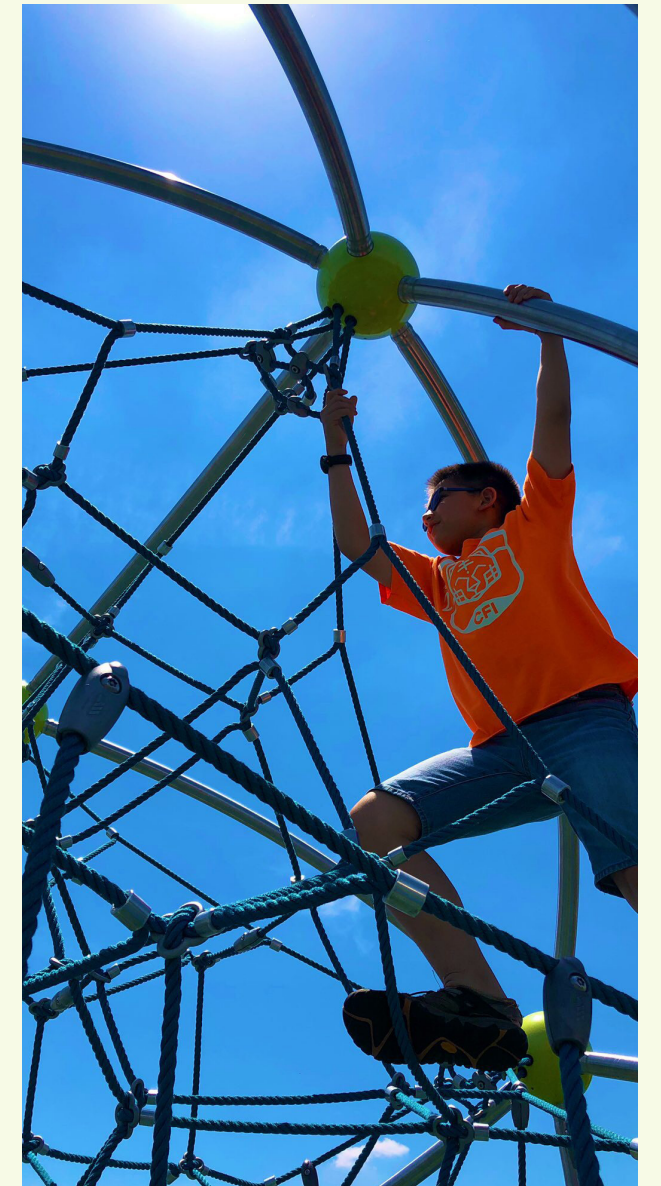

1.12 RESOLUCIONES DE ADOPCIÓN

RESOLUTION No. 15, 2023

Consolidated City of Indianapolis
Board of Parks and Recreation

A RESOLUTION FOR BOARD APPROVAL OF THE 2023 INDY PARKS COMPREHENSIVE MASTER PLAN

WHEREAS, the Department of Parks and Recreation (hereinafter “Department”) has created the 2023 Indy Parks Comprehensive Master Plan (hereinafter “Plan”), which includes the Department’s updated mission, vision, values, benchmarks, and goals for the future:

“The Comprehensive Master Plan will inform residents where Indy Parks is currently positioned and what the future can hold for parks, public spaces, recreations facilities, and programs in this great city. The Master Plan is a roadmap and shared vision for the future shaped by community values, unmet needs, and evolving demographics and trends.”

THEREFORE, BE IT RESOLVED that the Board approves the 2023 Indy Parks Comprehensive Master Plan and further authorizes the Director of the Department of Parks and Recreation to implement the Plan for and on behalf of the Department.

THE CONSOLIDATED CITY OF INDIANAPOLIS BOARD OF PARKS AND RECREATION

DATE: 7/18/23



PHYLLIS BOYD, Board Chairperson

ADAM WICKER, Corporation Counsel

LARRY BATES, Board Member

CAROLINE CROSS, Interim Board Secretary

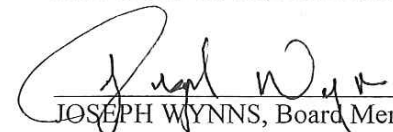
ABSENT cc
ANDREA SCOTT, Board Member

JOSEPH WYNNS, Board Member

KIRSTEN EAMON-SHINE, Board Member





METROPOLITAN DEVELOPMENT COMMISSION OF MARION COUNTY, INDIANA

RESOLUTION NO. 2023-P-015

RESOLUTION 2023-P-015, amending a segment of the Comprehensive or Master Plan of Marion County, Indiana, the 2023 Indy Parks Comprehensive Master Plan.

Be it resolved that, pursuant to I.C. 36-7-4, the Metropolitan Development Commission of Marion County, Indiana, hereby amends the Comprehensive or Master Plan for Marion County, Indiana, by the adoption of the 2023 Indy Parks Comprehensive Master Plan, a copy of which is on file and available for inspection during normal business hours in the office of the Department of Metropolitan Development, as an amendment to the Comprehensive or Master Plan of Marion County, Indiana.

Be it further resolved that the Secretary of the Metropolitan Development Commission is directed to certify copies of this Resolution 2023-P-015 amending the Comprehensive or Master Plan of Marion County, Indiana, the 2023 Indy Parks Comprehensive Master Plan.

Be it further resolved that the Director of the Department of Metropolitan Development is directed to mail or deliver certified copies of this Resolution 2023-P-015, to the Mayor of the City of Indianapolis, the City-County Council of Indianapolis and Marion County, the Board of Commissioners of Marion County, Indiana and to the legislative authorities of the incorporated cities and towns of Marion County, Indiana that are directly affected by this plan: Beech Grove, Lawrence, Southport, Speedway, Clermont, Crows Nest, Cumberland, Highwoods, Homecroft, Meridian Hills, North Crows Nest, Rocky Ripple, Spring Hill, Warren Park, Williams Creek, and Wynnedale. The Director shall also file one (1) summary of the plan in the office of the Recorder of Marion County.

DATE: August 16, 2023

METROPOLITAN DEVELOPMENT COMMISSION OF MARION COUNTY, INDIANA

APPROVED AS TO LEGAL FORM AND ADEQUACY THIS 8th DAY OF AUGUST, 2023

John J. Dillon III, President

Christopher Steinmetz Senior Counseling Attorney

METROPOLITAN DEVELOPMENT COMMISSION OF MARION COUNTY, INDIANA

STATE OF INDIANA)) SS: COUNTY OF MARION)

CERTIFICATION

I, Vincent Ash, Secretary of the Metropolitan Development Commission of Marion County, Indiana, do hereby certify that the attached Resolution 2023-P-015 AMENDING A SEGMENT OF THE COMPREHENSIVE OR MASTER PLAN OF MARION COUNTY, INDIANA – 2023 Indy Parks Comprehensive Master Plan – is a true copy of a resolution adopted by the Metropolitan Development Commission of Marion County, Indiana, following a public hearing at a meeting of said commission on August 16, 2023, and that the original of said resolution is on file of record in the office of the Department of Metropolitan Development of Marion County, Indiana.

Witness my hand and official seal of the Metropolitan Development Commission of Marion County, Indiana this 16th day of August 2023.

Vincent Ash, Secretary Metropolitan Development Commission of Marion County, Indiana

MINIPARQUES

PARQUES EN EL VECINDARIO

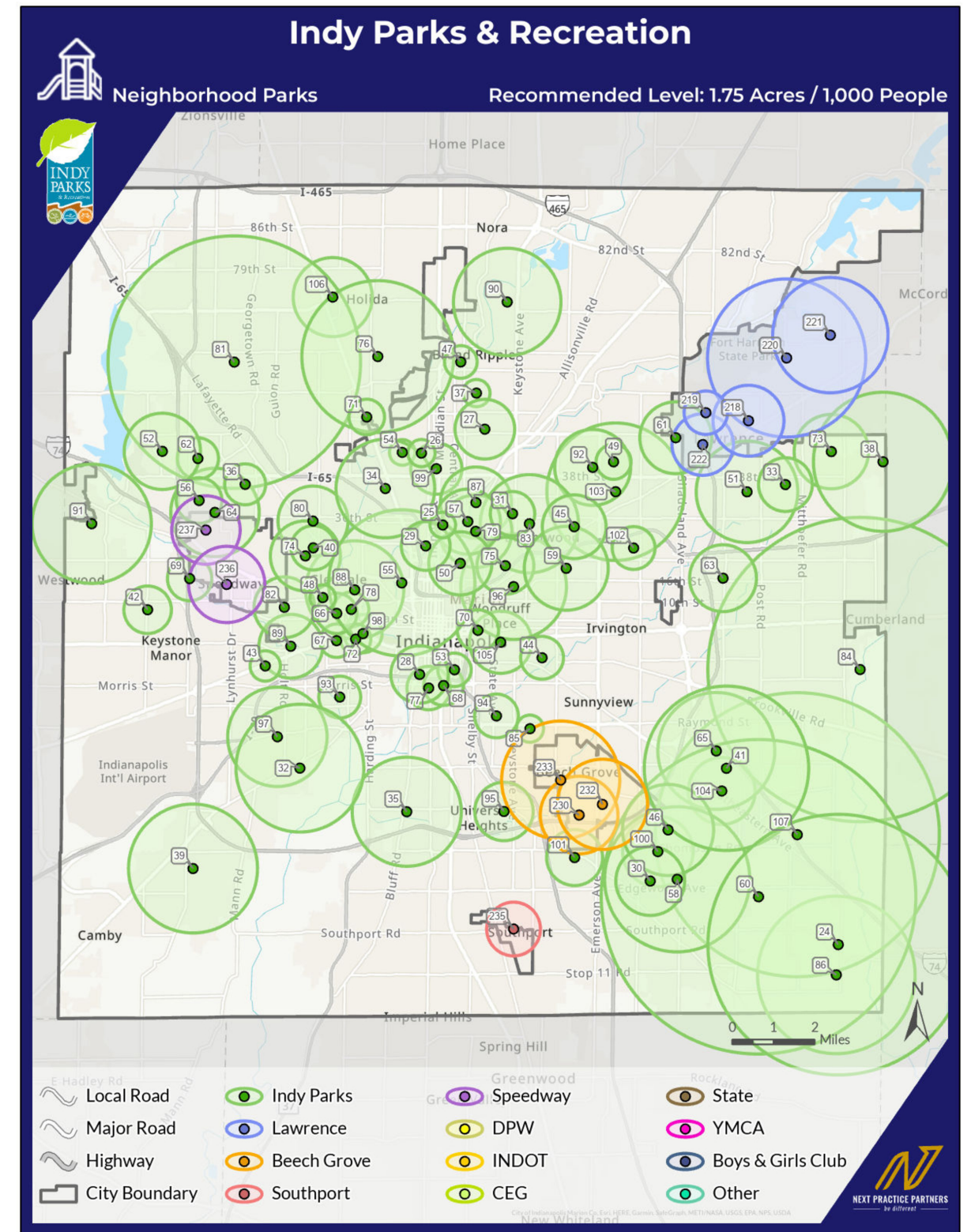
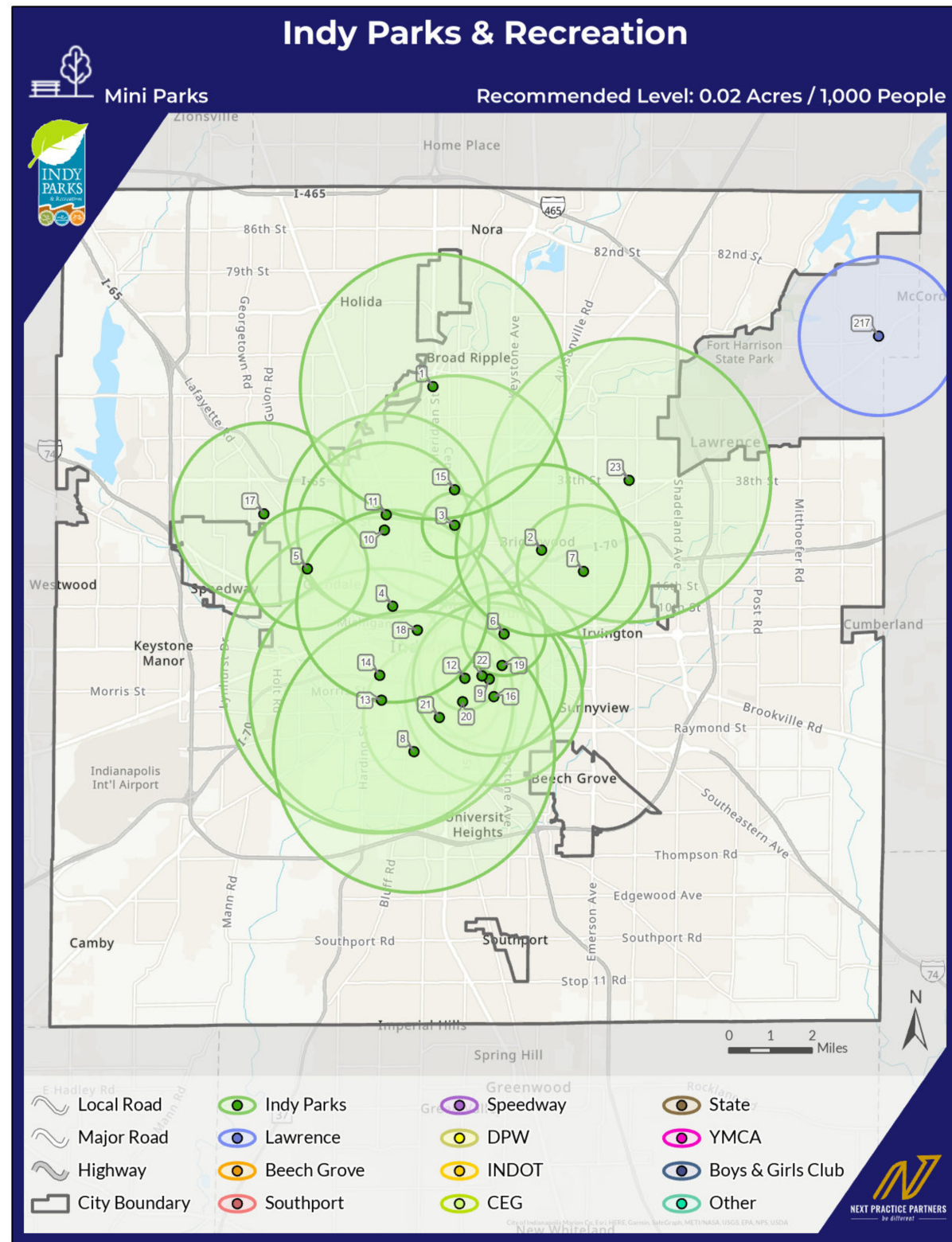

PARQUES EN LA COMUNIDAD

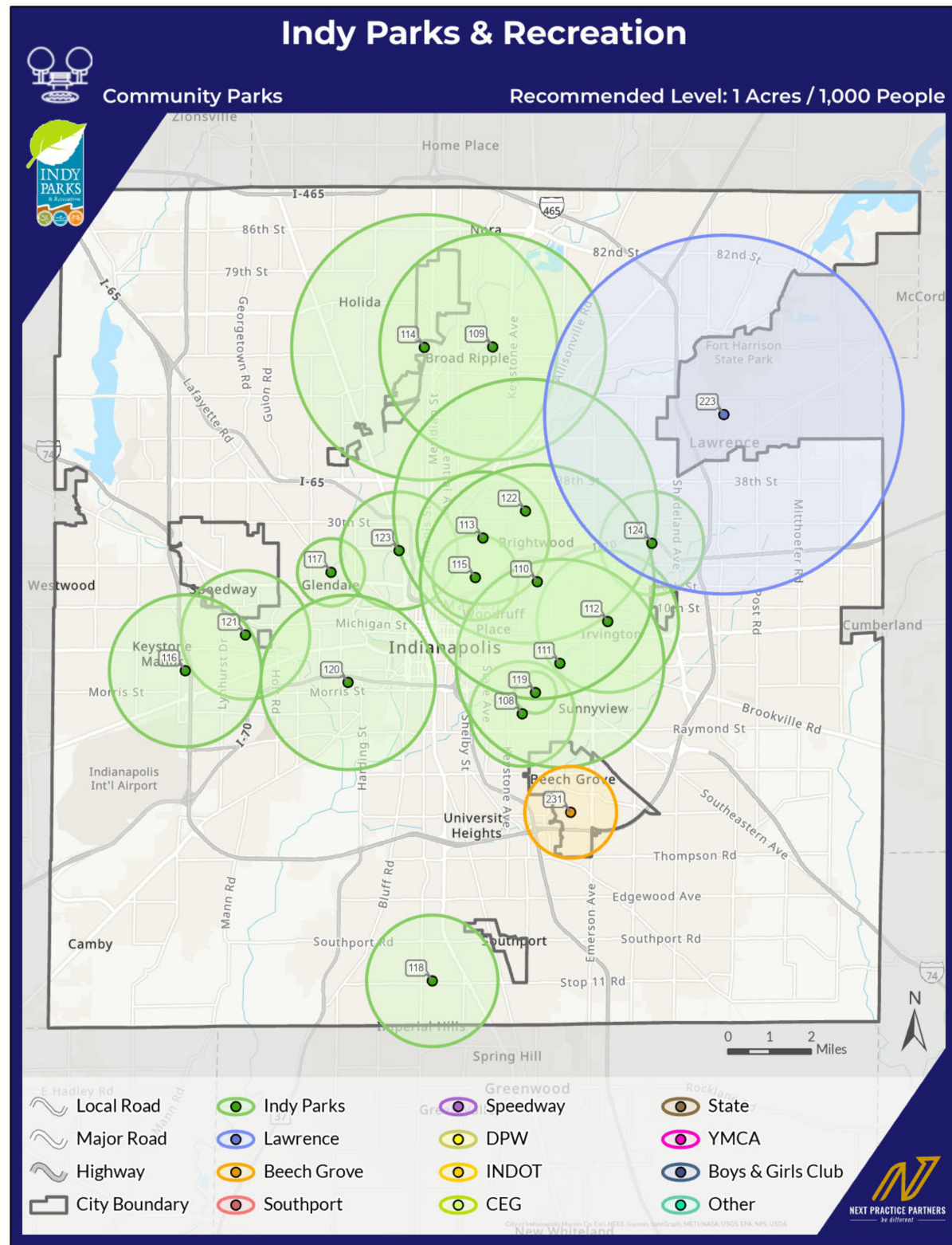

PARQUES REGIONALES

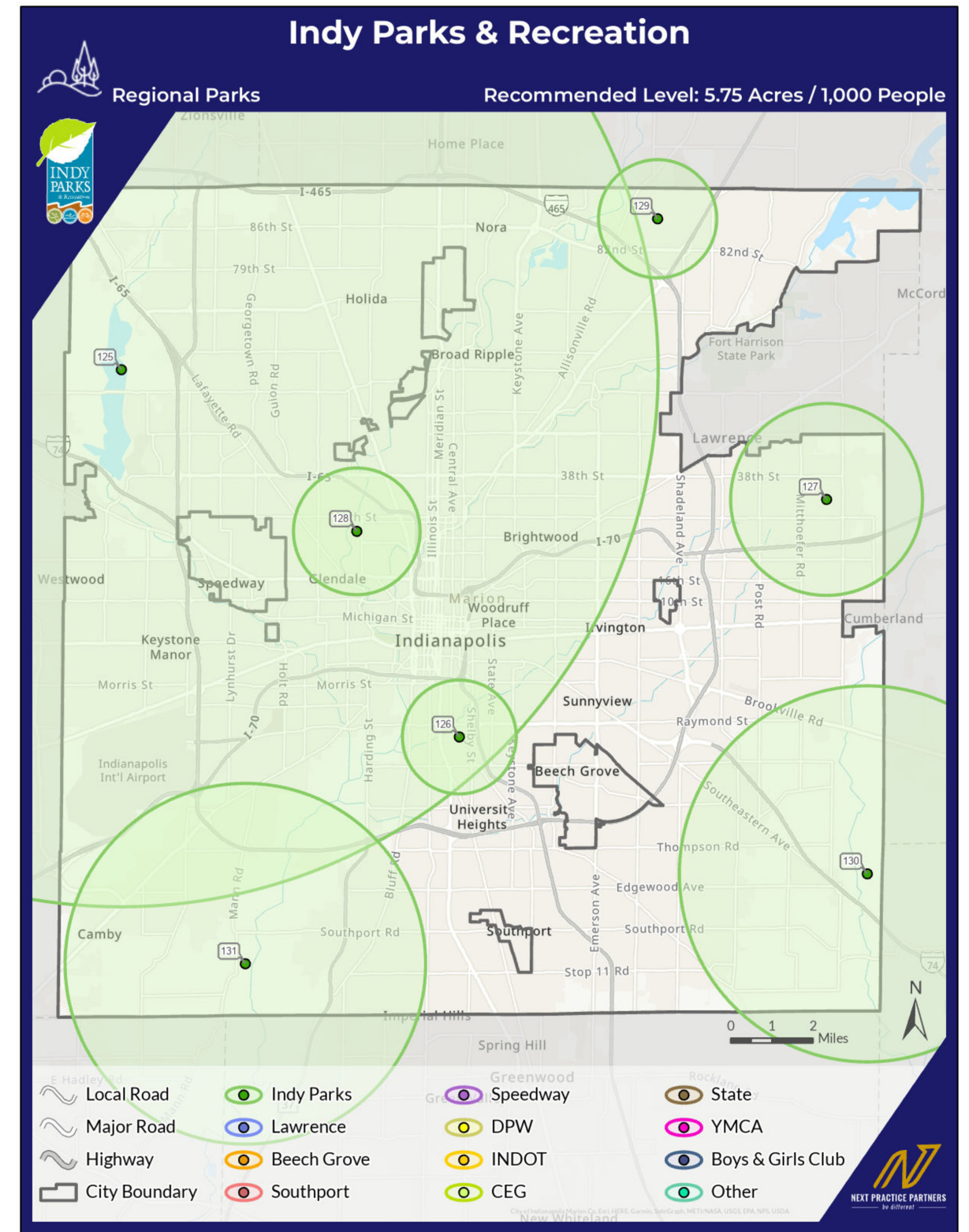

ZONAS DE USO ESPECIAL

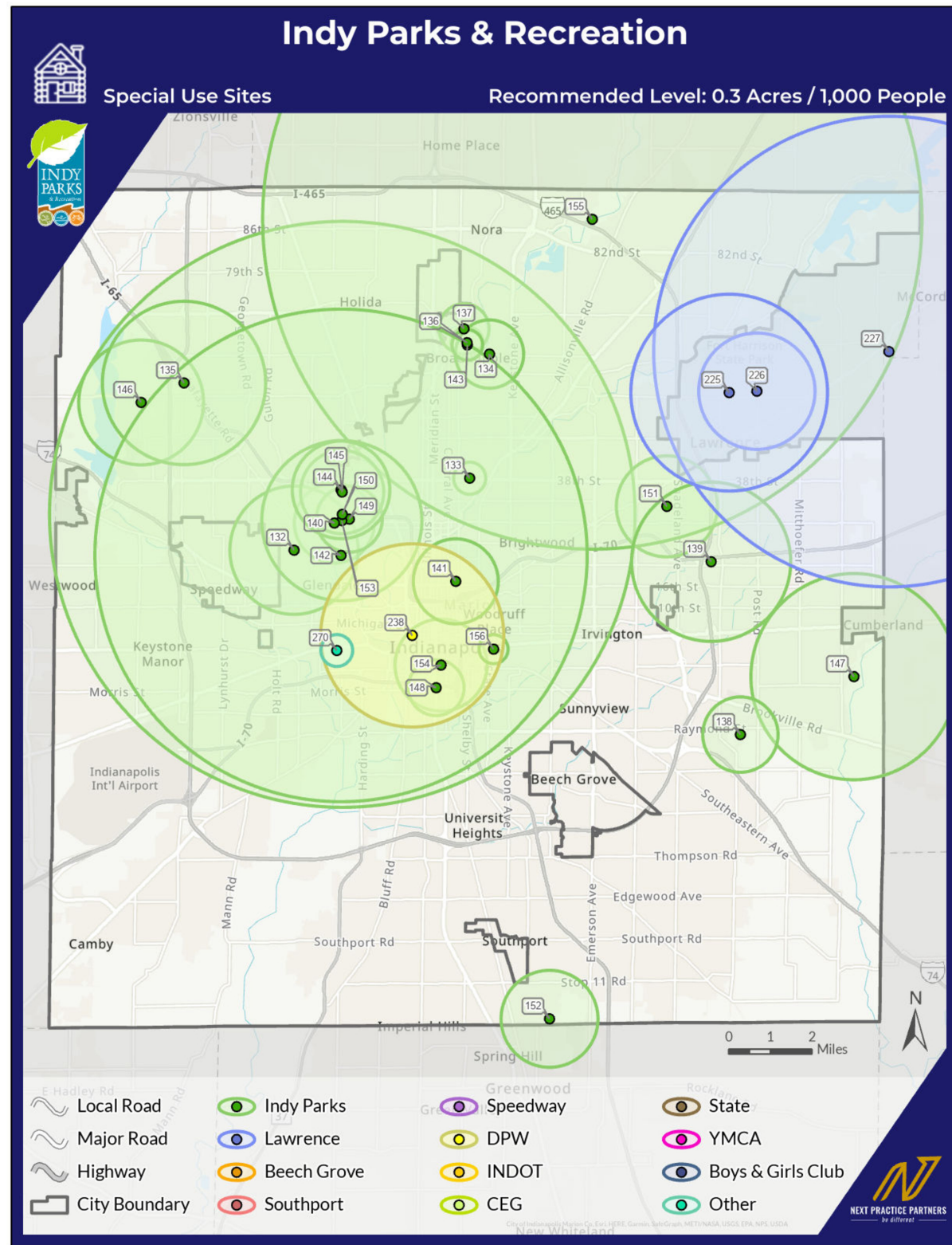

COMPLEJO DEPORTIVO

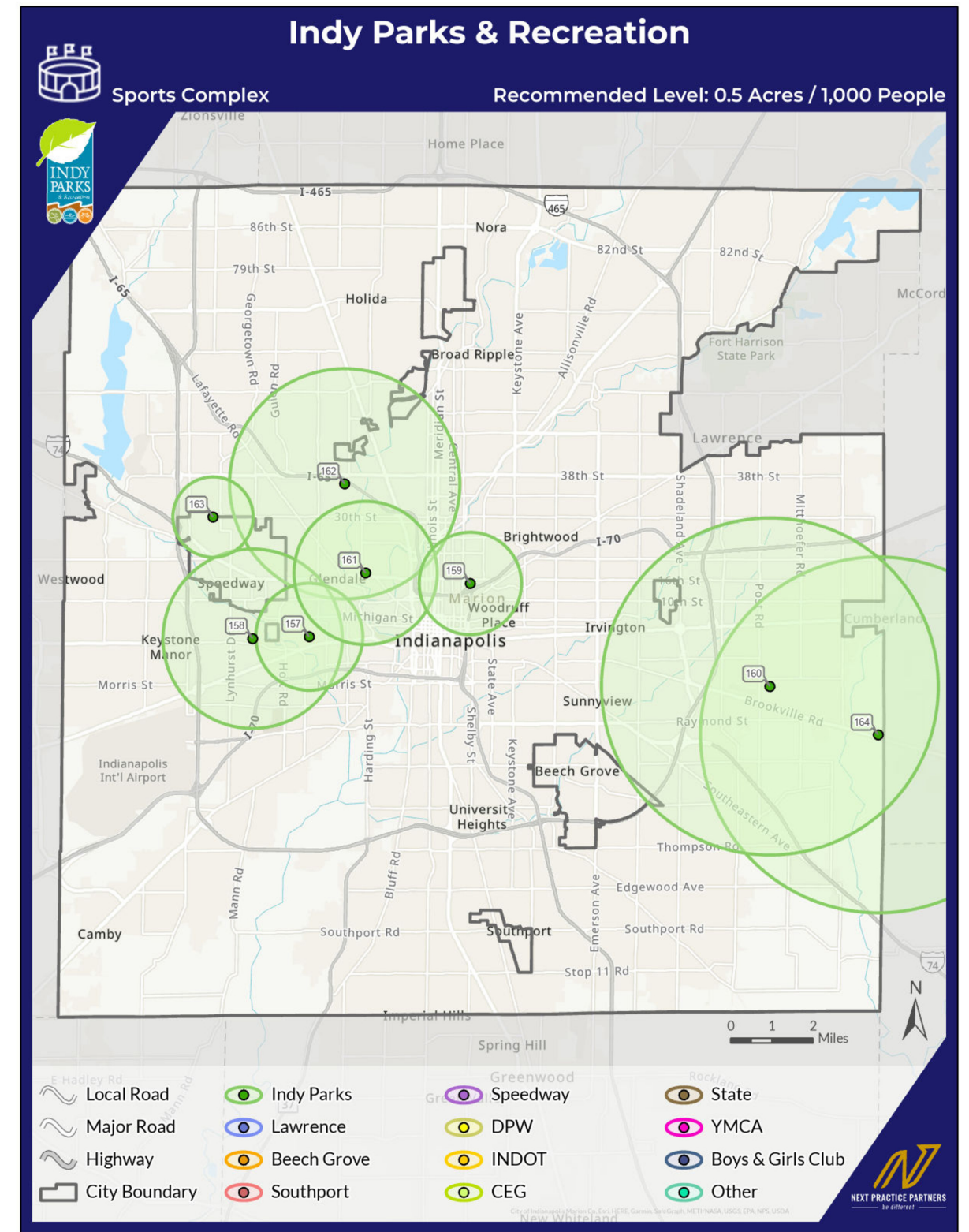

CAMPOS DE GOLF

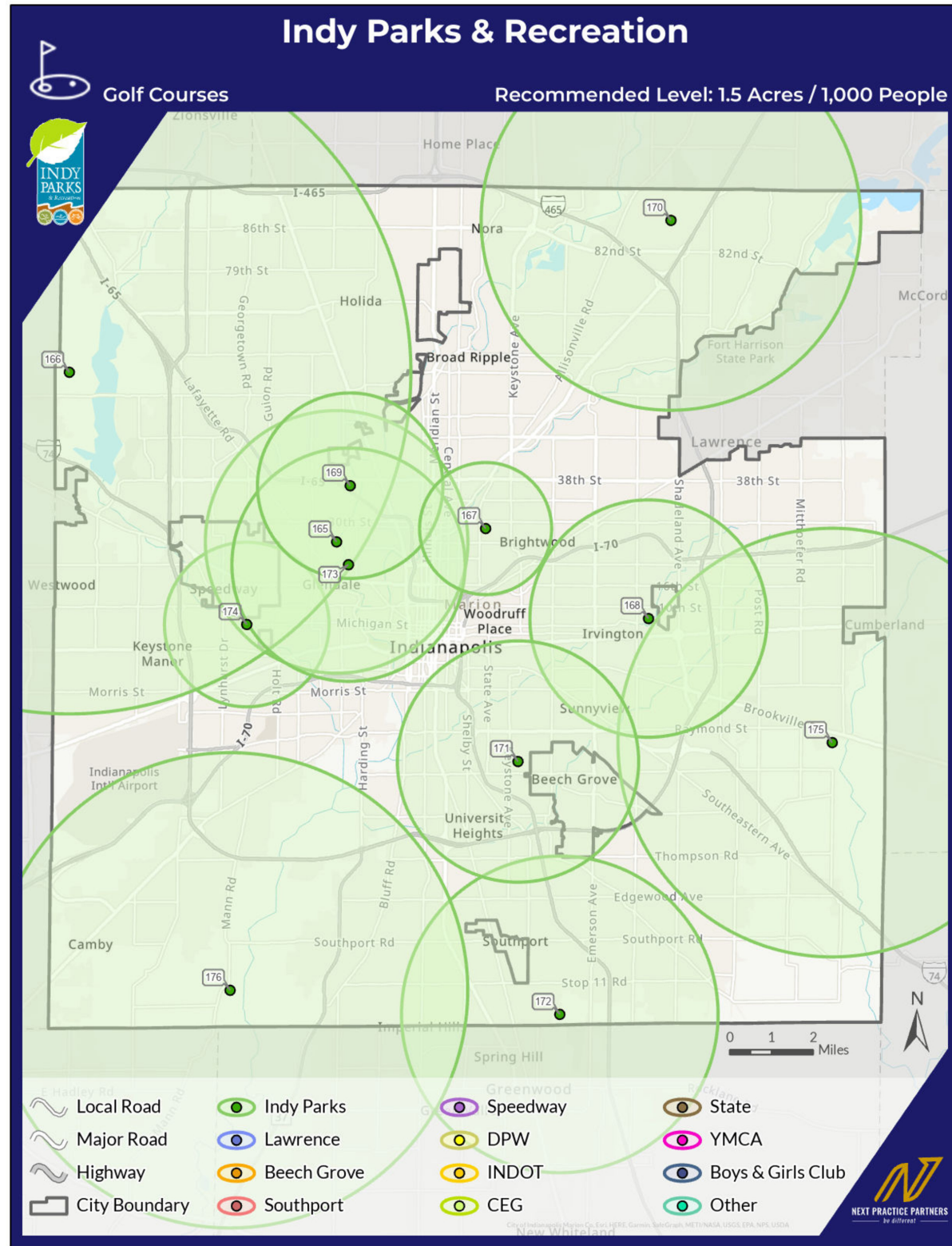

ÁREA DE RECURSOS NATURALES

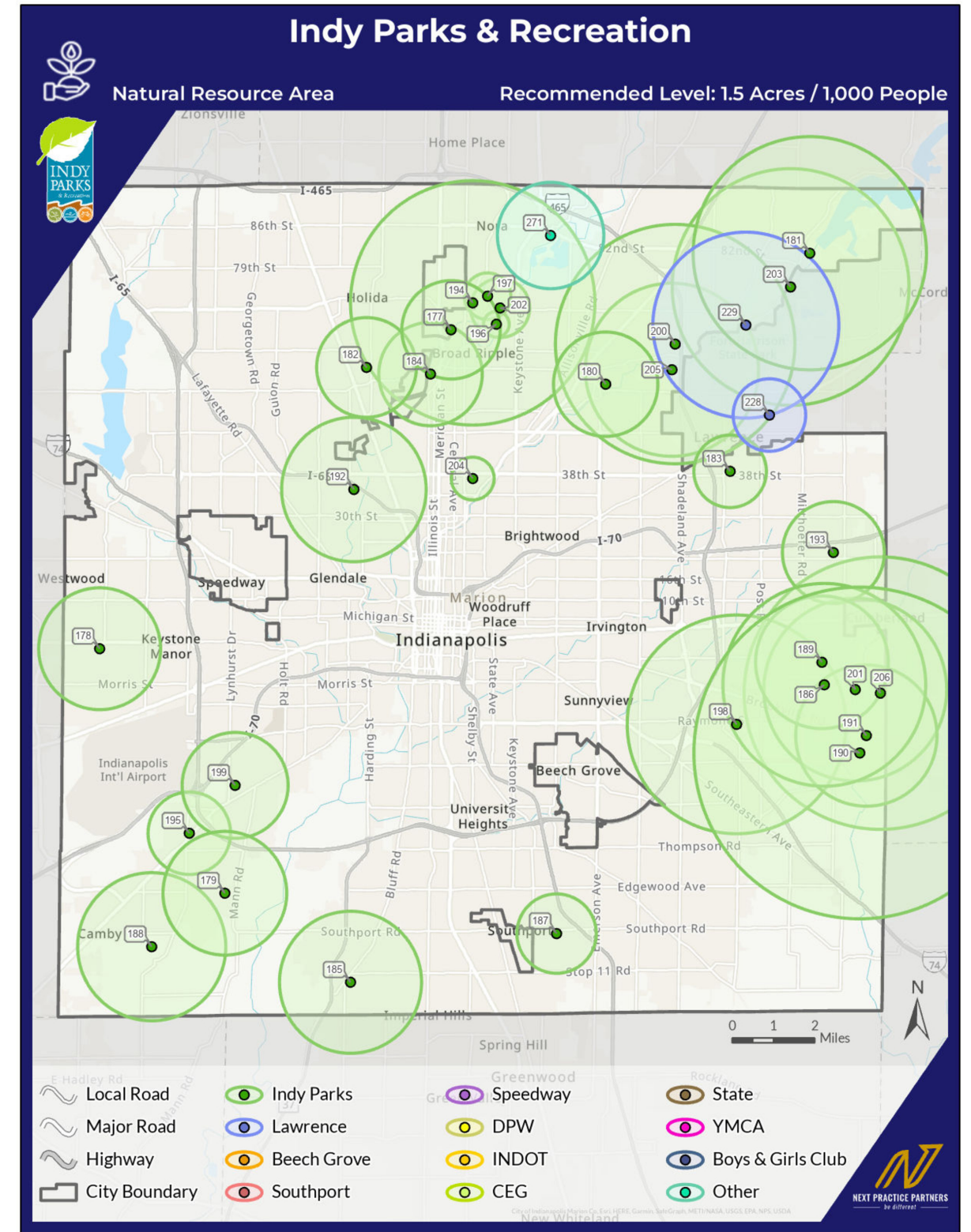

CARACTERÍSTICAS HISTÓRICAS Y CULTURALES

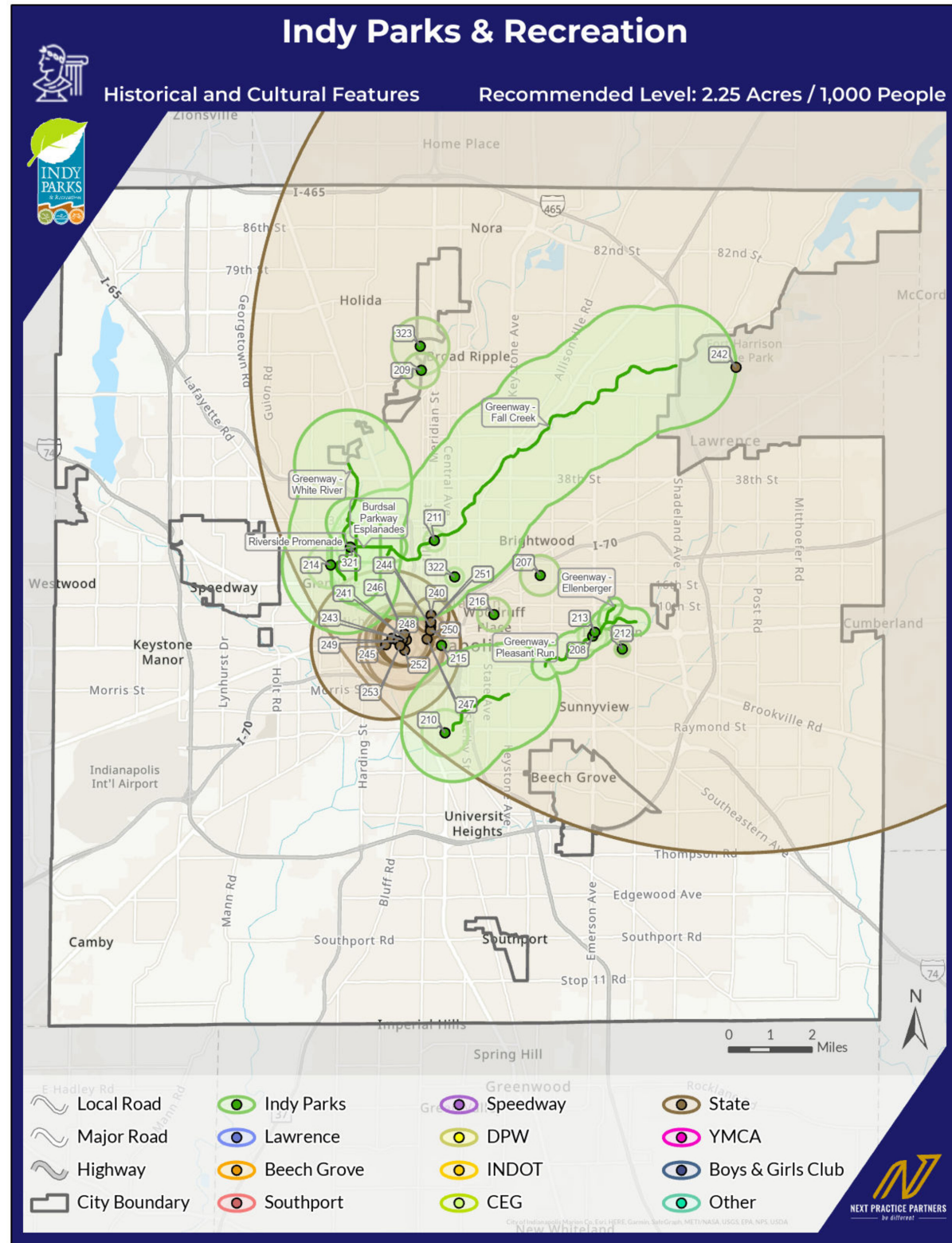

VÍA VERDE/BULEVAR

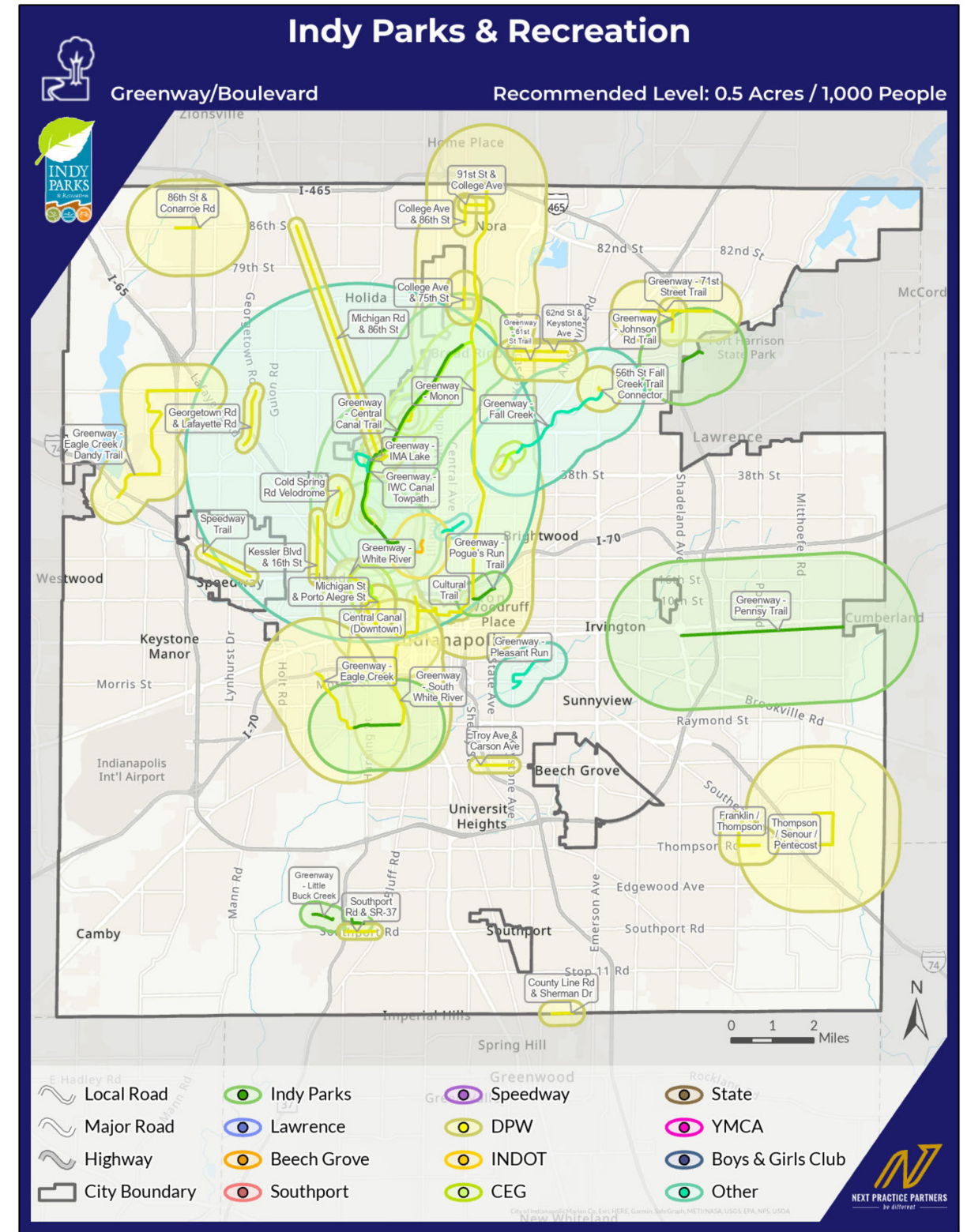

SENDEROS (VÍAS VERDES Y SUPERFICIES BLANDAS)

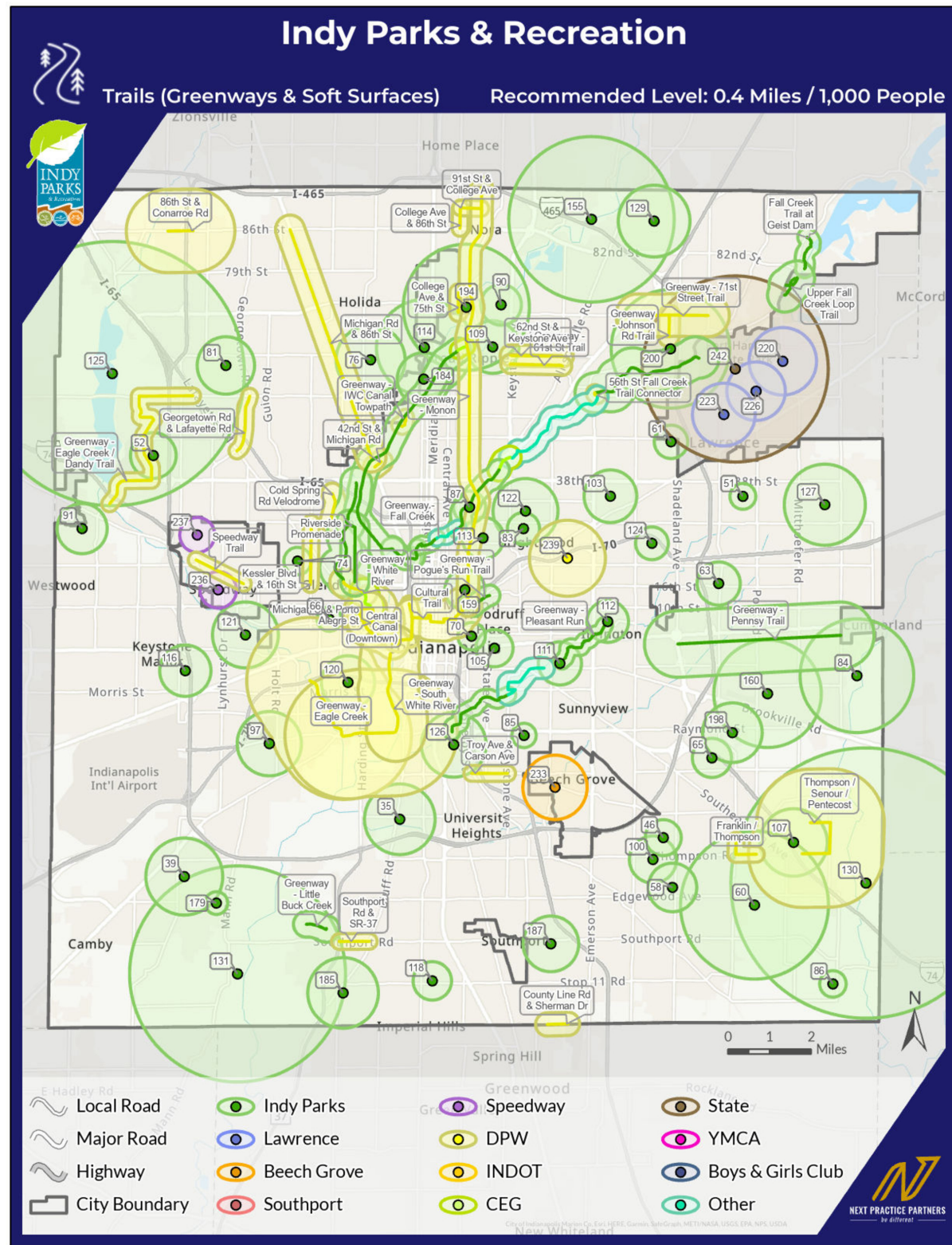

REFUGIOS DE PICNIC

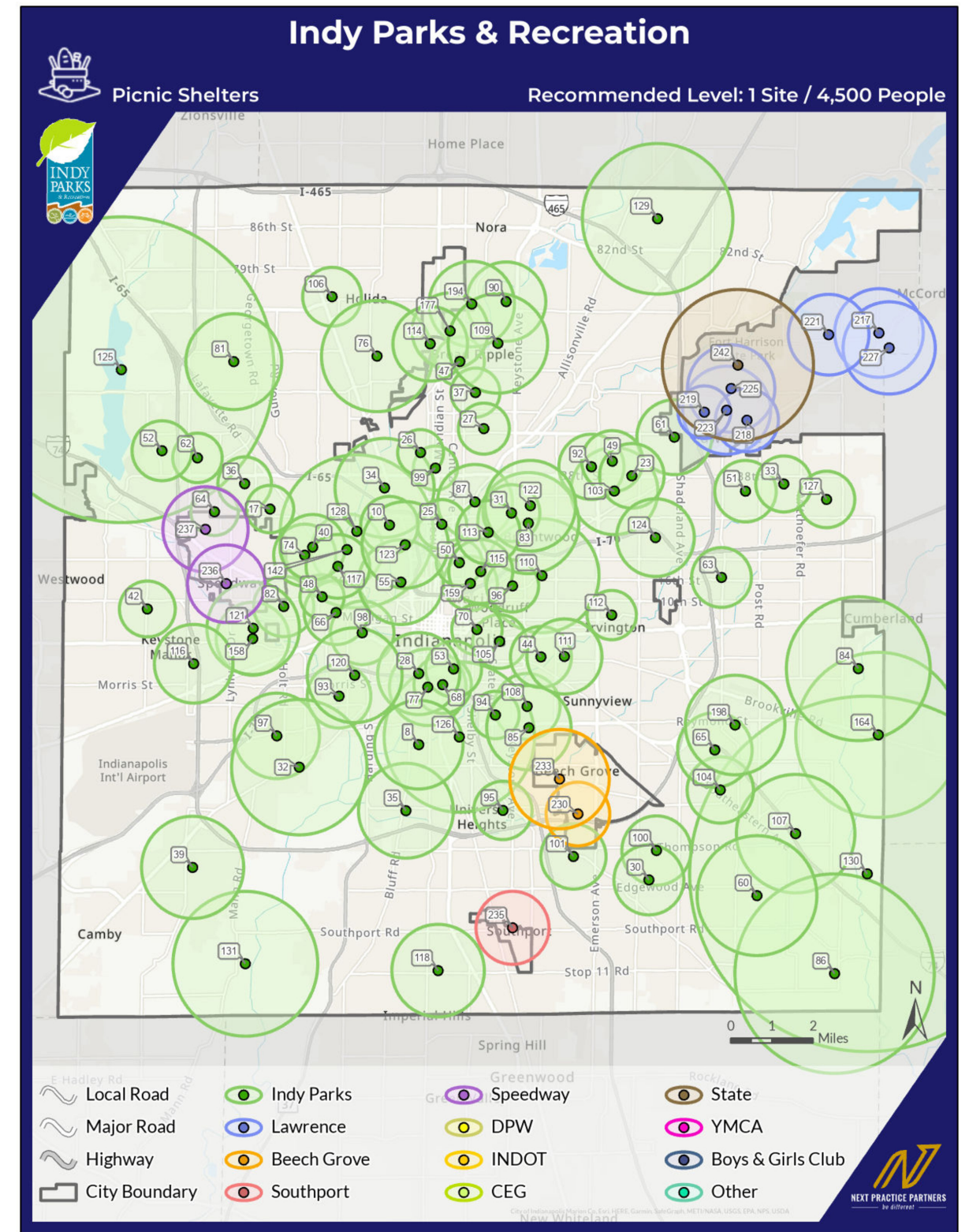

PARQUES INFANTILES

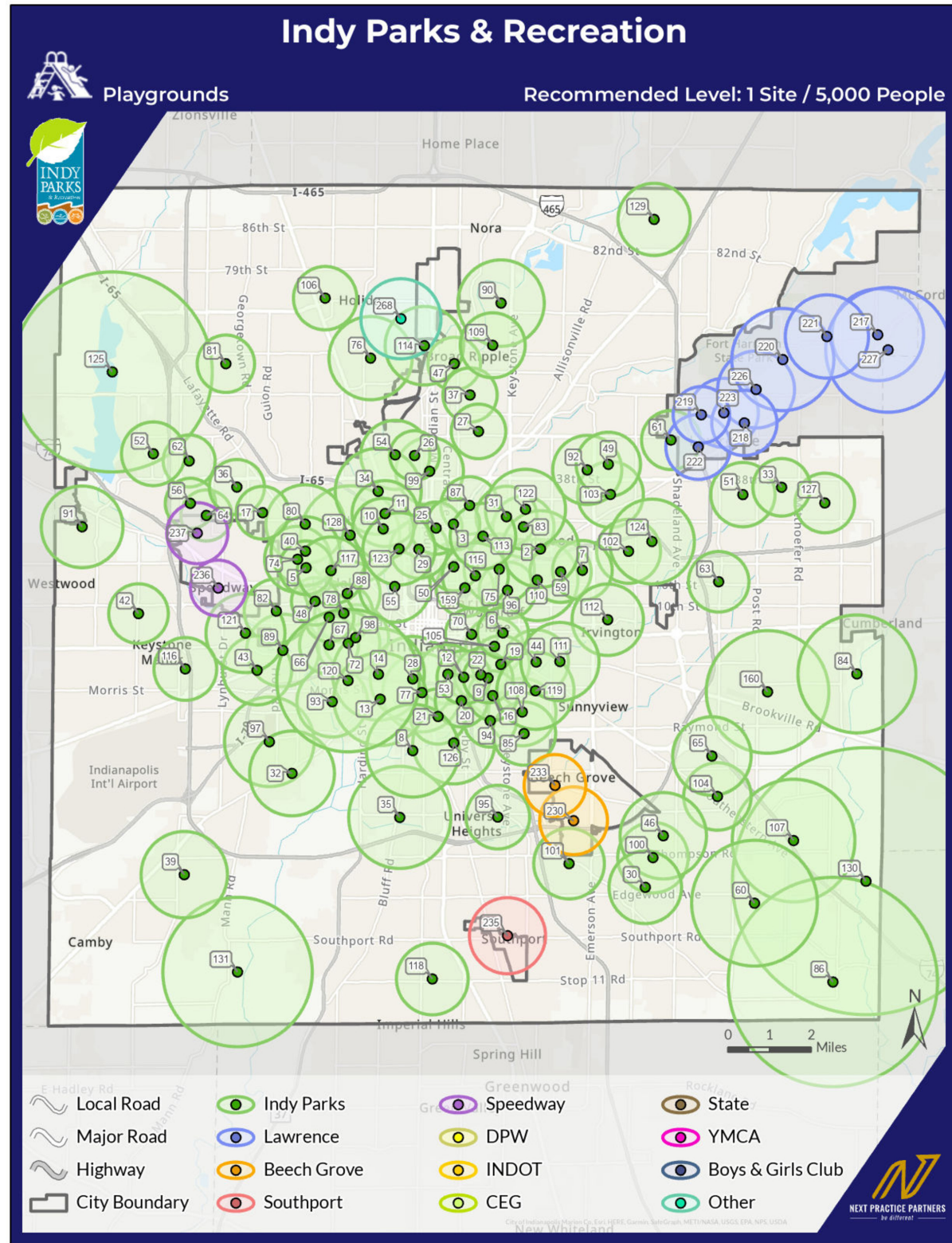

CANCHAS DE BALONCESTO

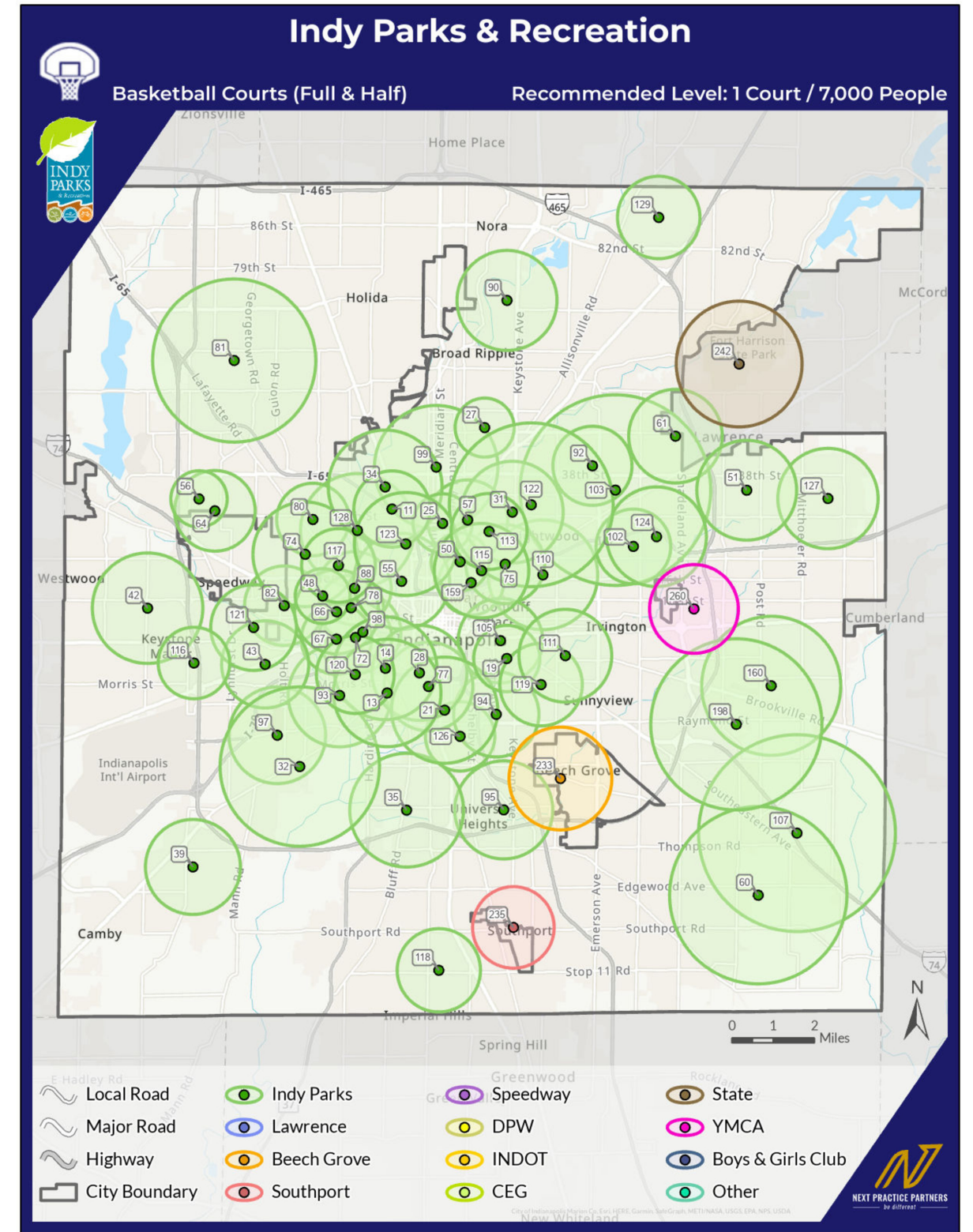

CAMPOS DE DIAMANTES

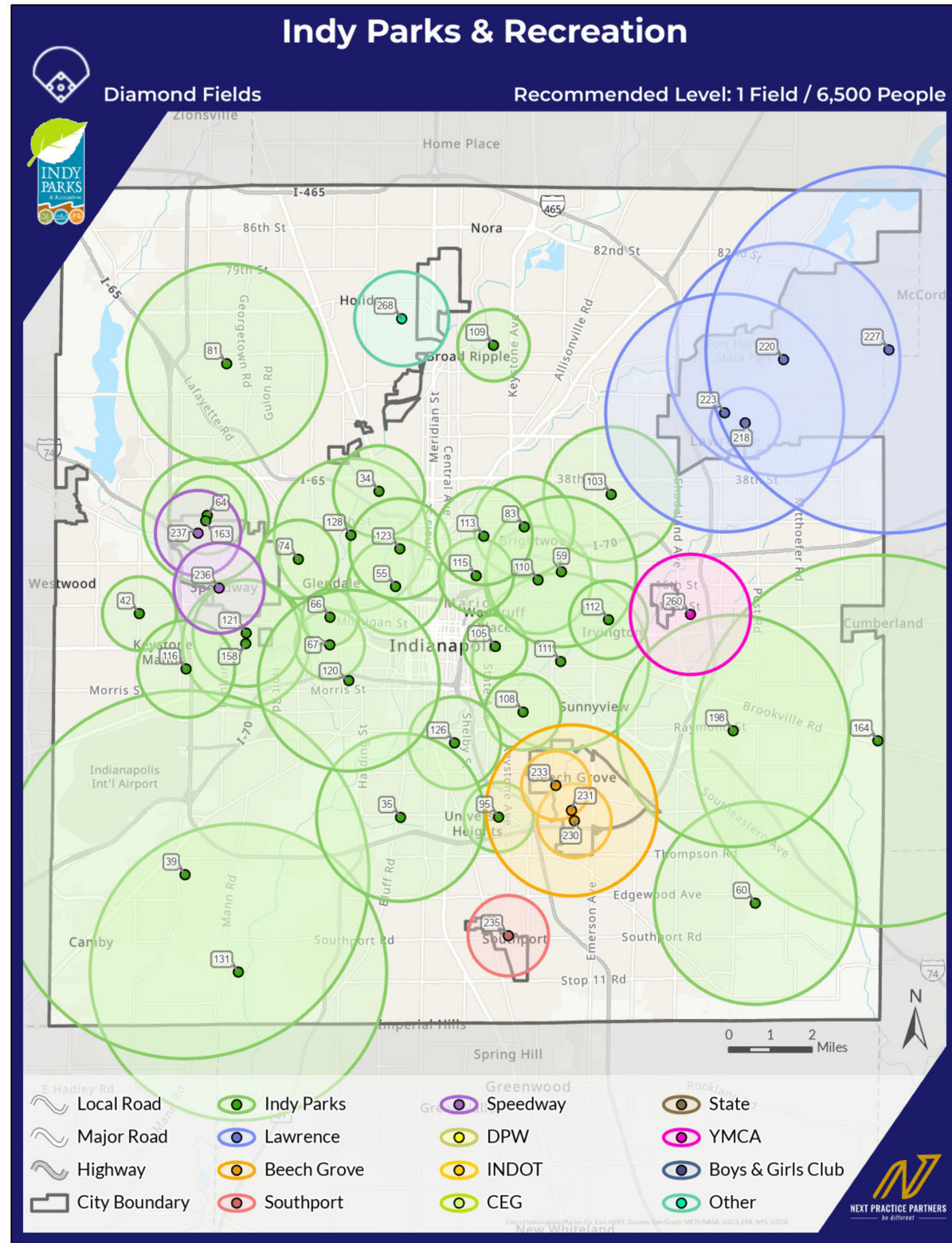

CAMPOS RECTANGULARES

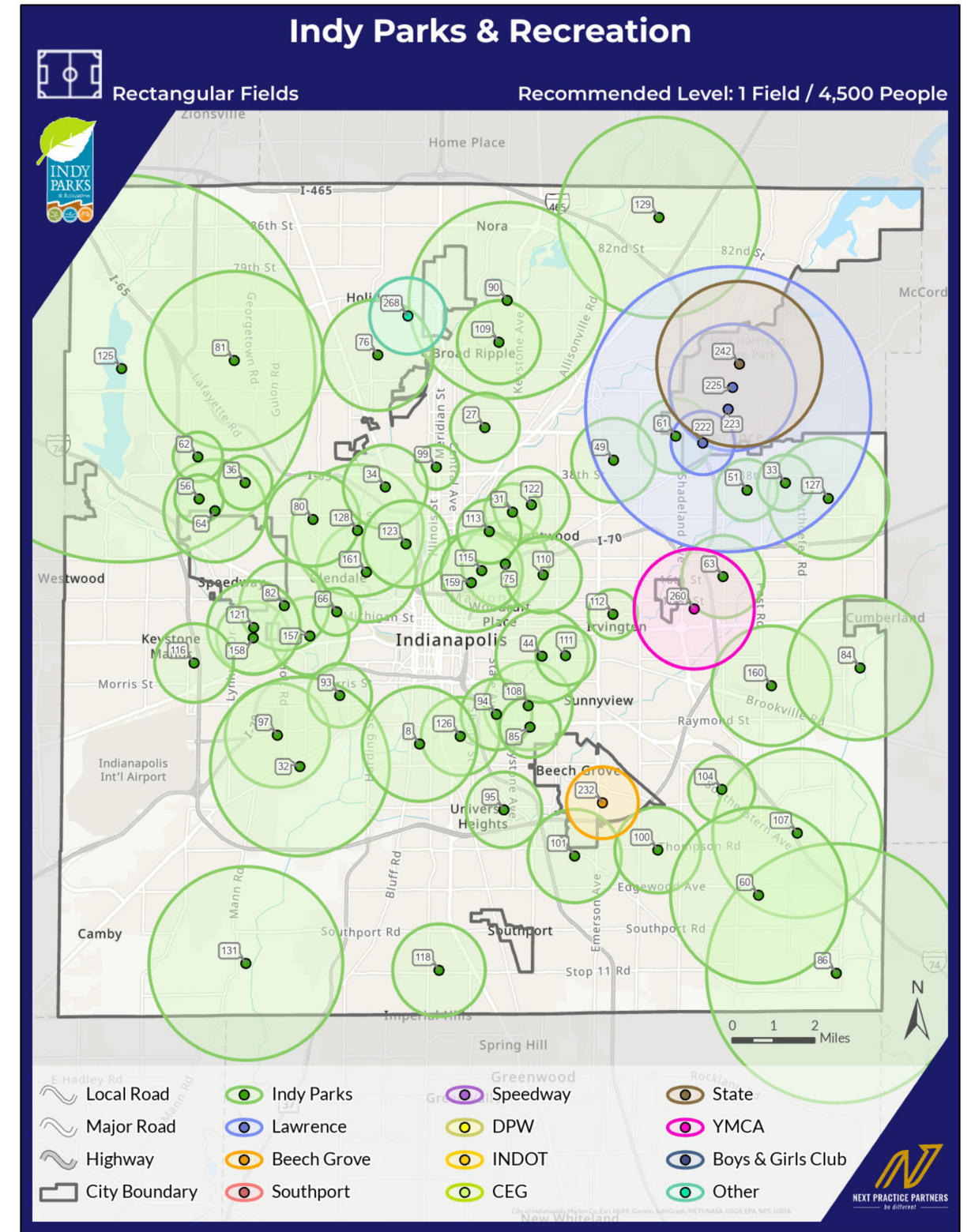

CANCHAS DE PICKLEBALL

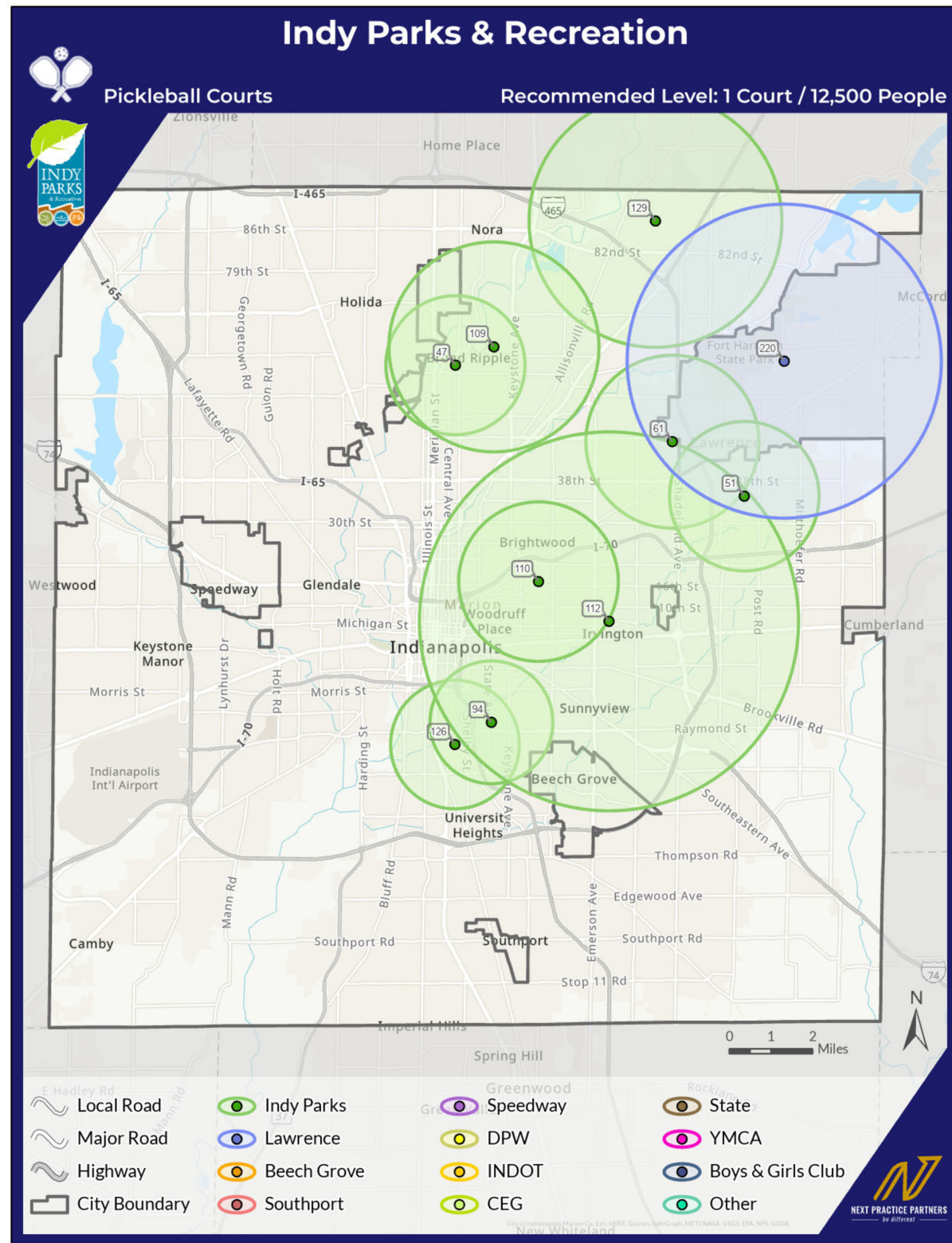

CANCHAS DE VOLEIBOL DE ARENA

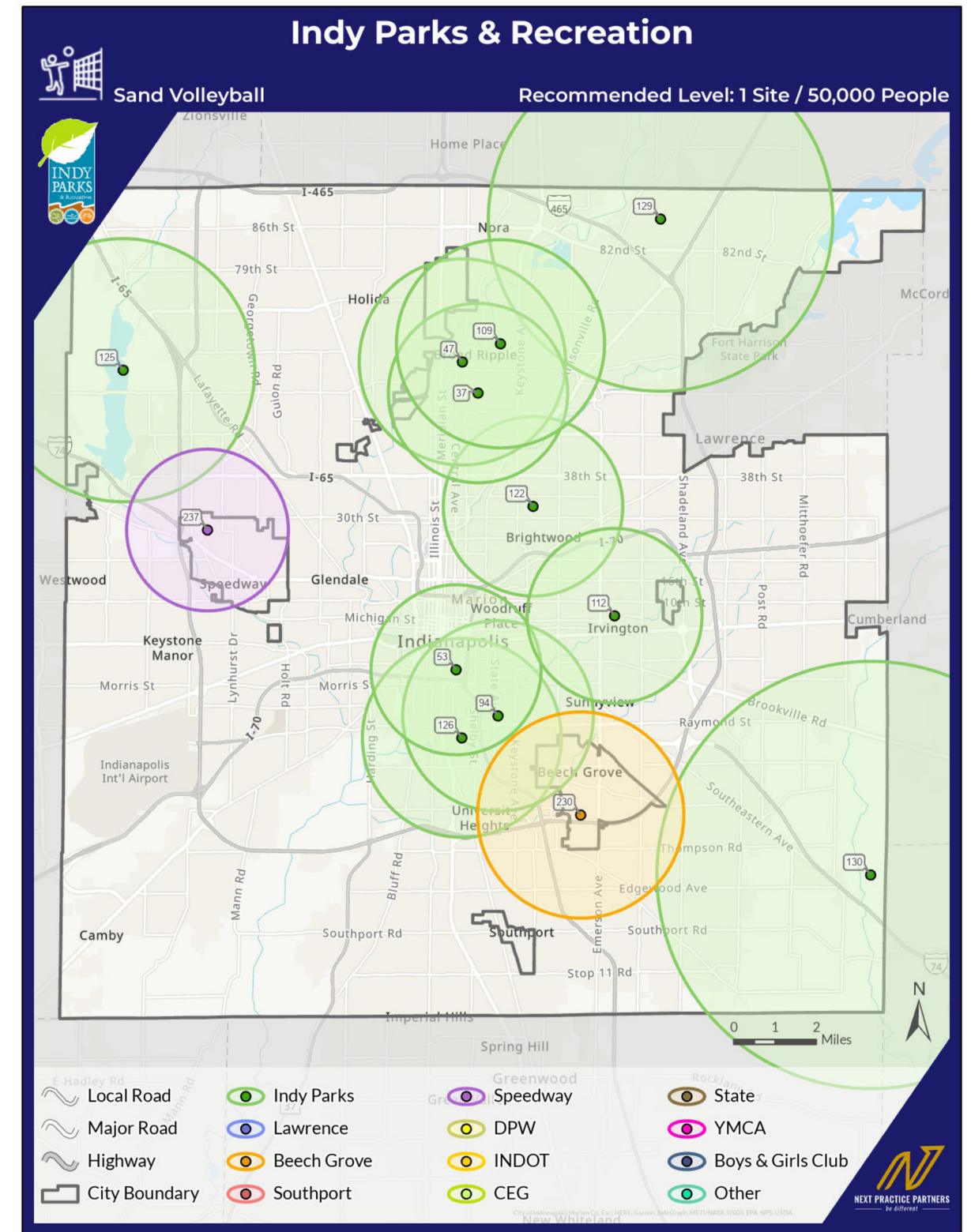

CANCHAS DE TENIS

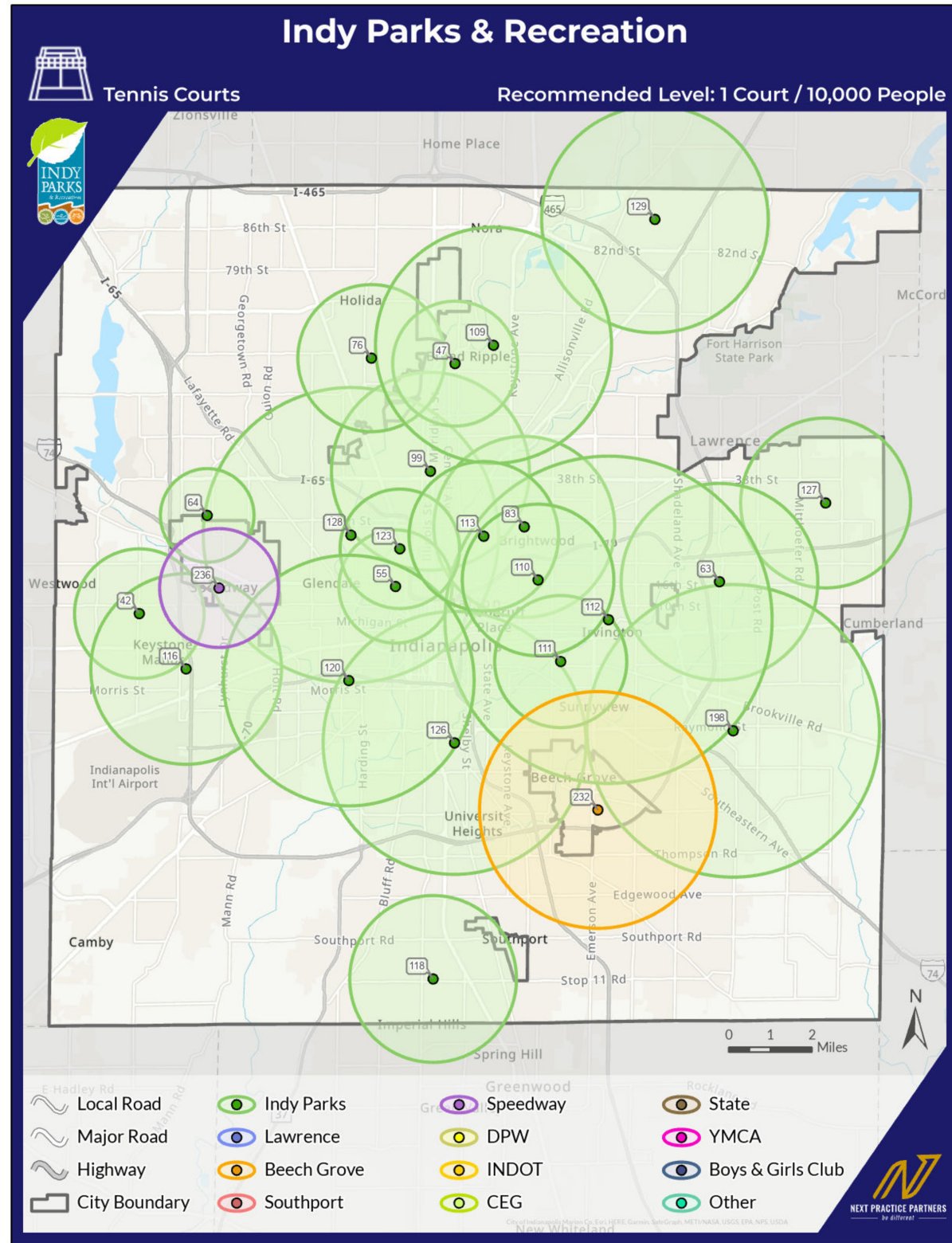

PARQUES PARA PERROS SIN CORREA

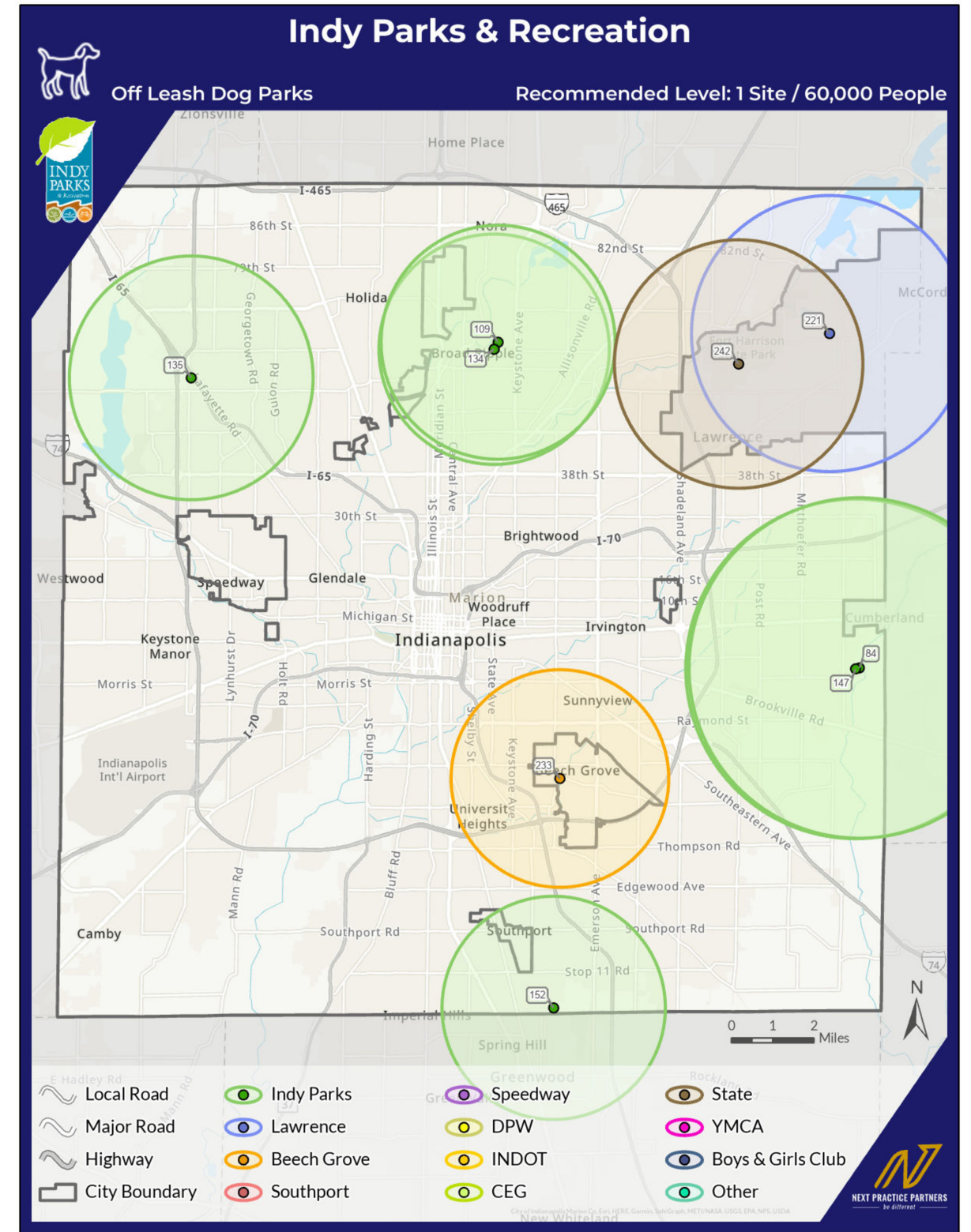

PARQUES DE PATINAJE

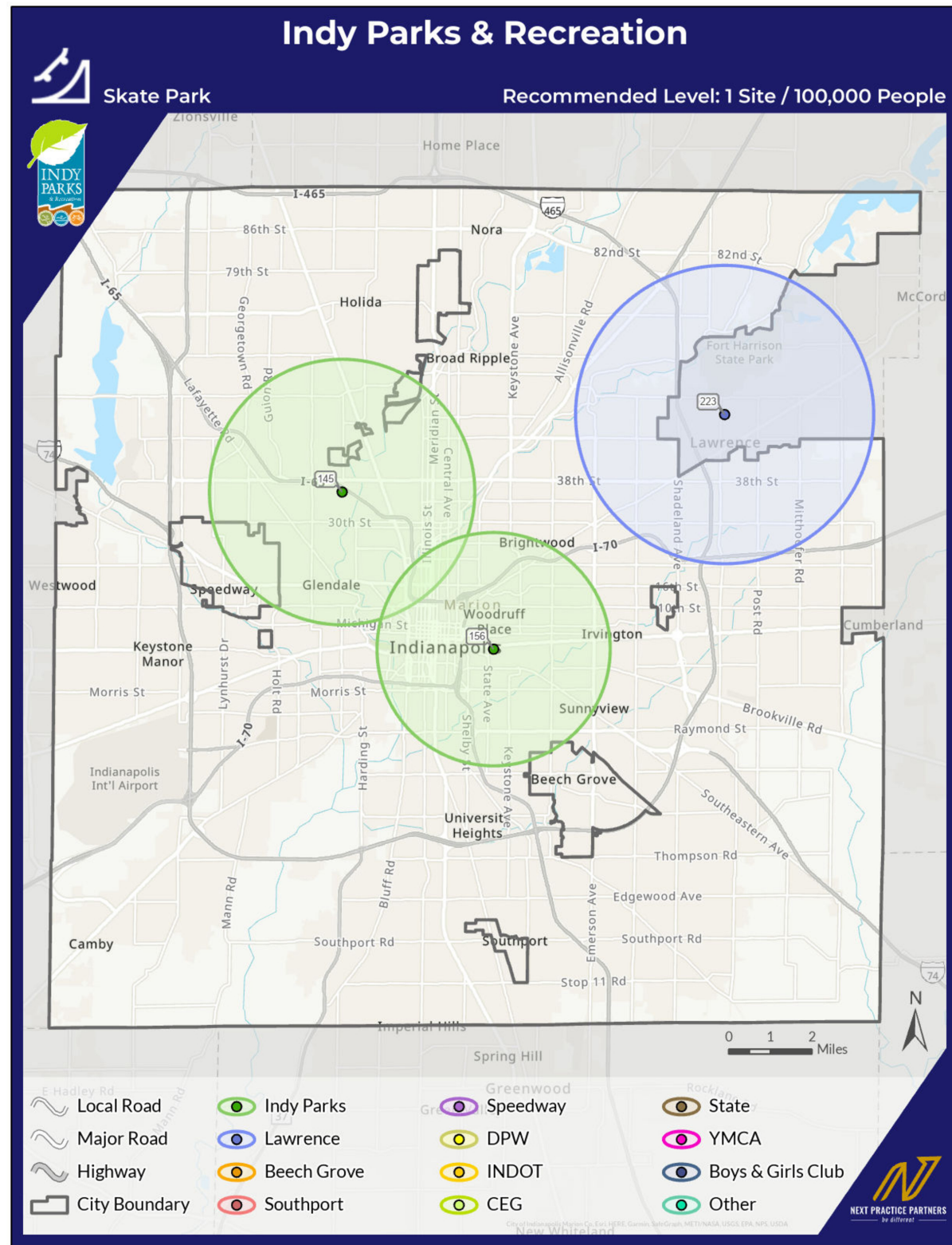

PISOS DE ROCIADORES DE AGUA

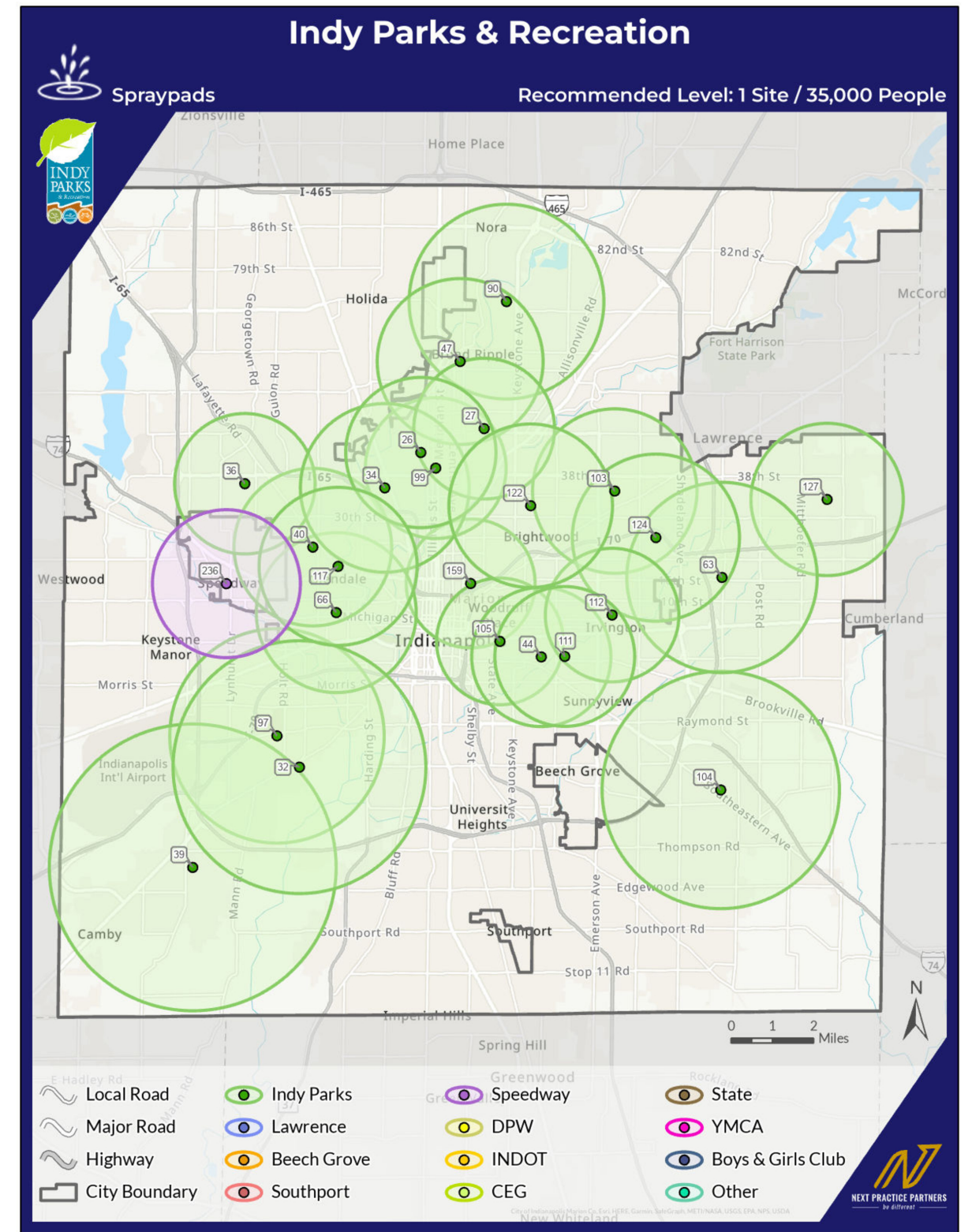

PISCINAS AL AIRE LIBRE

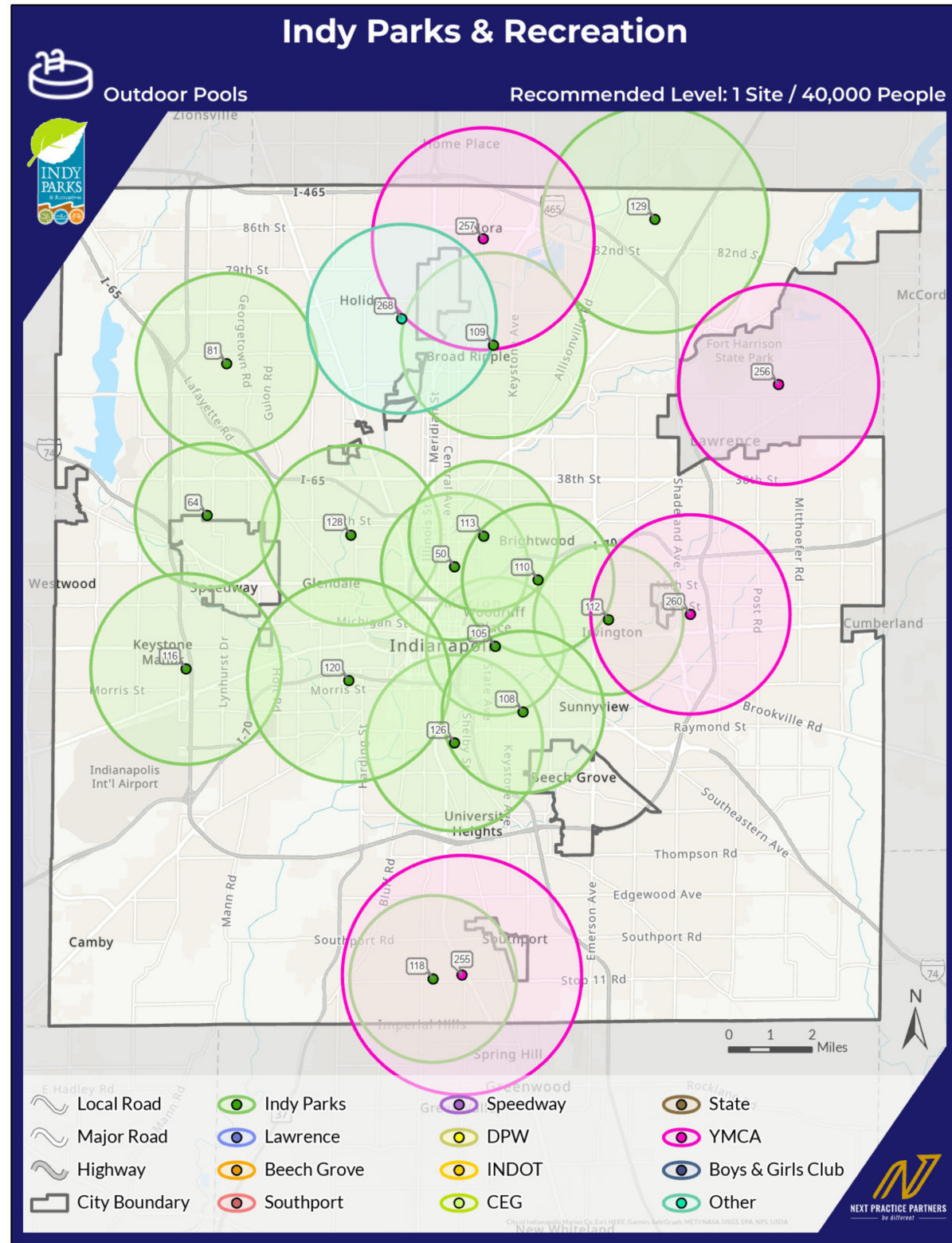

CENTROS RECREATIVOS/ACUÁTICOS CUBIERTOS

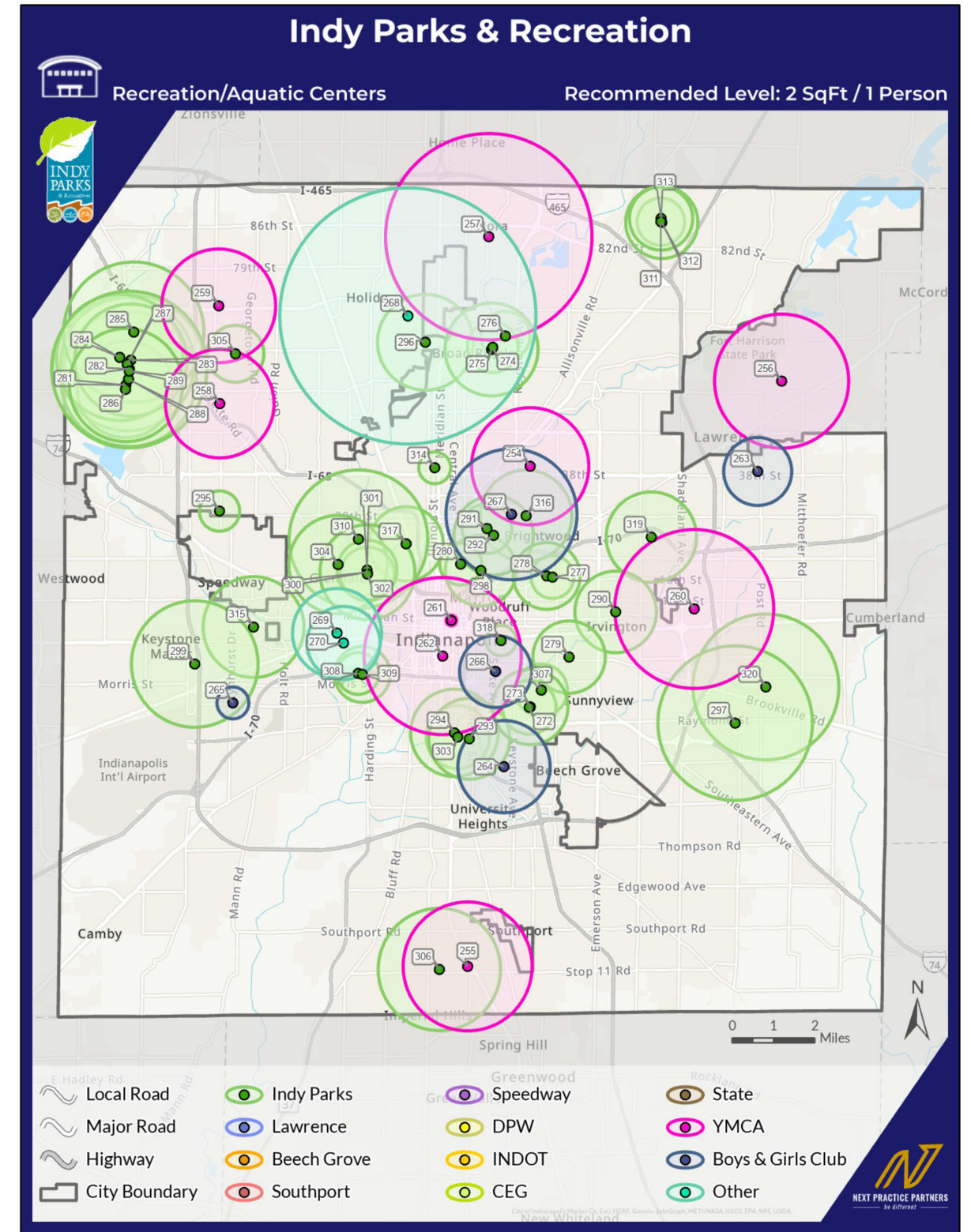

LISTA DE PARQUES

Location #	Location Name	Owner	Type
1	Alice Carter Place	Indy Parks	Mini Parks
2	Brightwood Park	Indy Parks	Mini Parks
3	Broadway & 29th Park	Indy Parks	Mini Parks
4	Cancer Survivors Park	Indy Parks	Mini Parks
5	Centennial & 20th Park	Indy Parks	Mini Parks
6	Commons Park	Indy Parks	Mini Parks
7	DeQuincy Park	Indy Parks	Mini Parks
8	Emhardt Park	Indy Parks	Mini Parks
9	Finch Park	Indy Parks	Mini Parks
10	Frank Young Park	Indy Parks	Mini Parks
11	Highway Parcel #15	Indy Parks	Mini Parks
12	Hot Shot Tot Lot	Indy Parks	Mini Parks
13	Little Valley Park	Indy Parks	Mini Parks
14	McCarty Triangle Park	Indy Parks	Mini Parks
15	McCord Park	Indy Parks	Mini Parks
16	Orange Park	Indy Parks	Mini Parks
17	Patricia Park	Indy Parks	Mini Parks
18	Peace Park	Indy Parks	Mini Parks
19	Porter Playfield	Indy Parks	Mini Parks
20	Ringgold Park	Indy Parks	Mini Parks
21	Sexson Park	Indy Parks	Mini Parks
22	Stacy Park	Indy Parks	Mini Parks
23	Talley Park	Indy Parks	Mini Parks
24	Acton Park	Indy Parks	Neighborhood Parks
25	Al E. Polin Park	Indy Parks	Neighborhood Parks
26	Andrew Ramsey Park	Indy Parks	Neighborhood Parks
27	Arsenal Park	Indy Parks	Neighborhood Parks
28	Babe Denny Park	Indy Parks	Neighborhood Parks
29	Barton Park	Indy Parks	Neighborhood Parks
30	Basswood Park	Indy Parks	Neighborhood Parks
31	Beckwith Memorial Park	Indy Parks	Neighborhood Parks
32	Bel Aire Park	Indy Parks	Neighborhood Parks
33	Bellamy Park	Indy Parks	Neighborhood Parks
34	Bertha Ross Park	Indy Parks	Neighborhood Parks
35	Bluff Park	Indy Parks	Neighborhood Parks
36	Bowman Park	Indy Parks	Neighborhood Parks
37	Canterbury Park	Indy Parks	Neighborhood Parks
38	Carroll Road & 42nd Street Park	Indy Parks	Neighborhood Parks
39	Carson Park	Indy Parks	Neighborhood Parks
40	Centennial & Groff Park	Indy Parks	Neighborhood Parks
41	Century Park	Indy Parks	Neighborhood Parks
42	Chapel Hill Park	Indy Parks	Neighborhood Parks
43	Christina Oaks Park	Indy Parks	Neighborhood Parks
44	Clayton & LaSalle Park	Indy Parks	Neighborhood Parks
45	Colorado & 29th Park	Indy Parks	Neighborhood Parks
46	Copper Grove	Indy Parks	Neighborhood Parks
47	Dan Wakefield Park	Indy Parks	Neighborhood Parks
48	Denver Park	Indy Parks	Neighborhood Parks
49	Doris Cowherd Park	Indy Parks	Neighborhood Parks
50	Dr. Martin Luther King Jr Park	Indy Parks	Neighborhood Parks
51	Dubarry Park	Indy Parks	Neighborhood Parks
52	Eagle Highlands Neighborhood Park	Indy Parks	Neighborhood Parks
53	Edna Balz Lacy Park	Indy Parks	Neighborhood Parks
54	Elwood & Mary Black Park	Indy Parks	Neighborhood Parks
55	Ensign Graham Edward Martin Park	Indy Parks	Neighborhood Parks
56	Faculty Park	Indy Parks	Neighborhood Parks

Location #	Location Name	Owner	Type
57	Fall Creek & 30th Park	Indy Parks	Neighborhood Parks
58	Five Points & Edgewood Park	Indy Parks	Neighborhood Parks
59	Forest Manor Park	Indy Parks	Neighborhood Parks
60	Franklin Township Community Park	Indy Parks	Neighborhood Parks
61	Gardner Park	Indy Parks	Neighborhood Parks
62	Gateway West Park	Indy Parks	Neighborhood Parks
63	Greene Park	Indy Parks	Neighborhood Parks
64	Gustafson Park	Indy Parks	Neighborhood Parks
65	Hanover North Park	Indy Parks	Neighborhood Parks
66	Haughville Park	Indy Parks	Neighborhood Parks
67	Hawthorne Park	Indy Parks	Neighborhood Parks
68	Hendricks Park	Indy Parks	Neighborhood Parks
69	High School and B&O Trail	Indy Parks	Neighborhood Parks
70	Highland Park	Indy Parks	Neighborhood Parks
71	Highwoods Park	Indy Parks	Neighborhood Parks
72	Indianola Park	Indy Parks	Neighborhood Parks
73	Jackson Bells Run	Indy Parks	Neighborhood Parks
74	James Foster Gaines Park	Indy Parks	Neighborhood Parks
75	John Ed Park	Indy Parks	Neighborhood Parks
76	Juan Solomon Park	Indy Parks	Neighborhood Parks
77	Kelly Park	Indy Parks	Neighborhood Parks
78	Lentz Park	Indy Parks	Neighborhood Parks
79	Monon Acres Park	Indy Parks	Neighborhood Parks
80	Moreland Park	Indy Parks	Neighborhood Parks
81	Northwestway Park	Indy Parks	Neighborhood Parks
82	Olin Park	Indy Parks	Neighborhood Parks
83	Oscar Charleston Park	Indy Parks	Neighborhood Parks
84	Paul Ruster Park	Indy Parks	Neighborhood Parks
85	Red Maple	Indy Parks	Neighborhood Parks
86	Retherford Park	Indy Parks	Neighborhood Parks
87	Rev. Charles R. Williams Park	Indy Parks	Neighborhood Parks
88	Rev. Mozel Sanders Park	Indy Parks	Neighborhood Parks
89	Ridenour Park	Indy Parks	Neighborhood Parks
90	Riverwood Park	Indy Parks	Neighborhood Parks
91	Robey Park	Indy Parks	Neighborhood Parks
92	Roselawn Park	Indy Parks	Neighborhood Parks
93	Ross Claypool Park	Indy Parks	Neighborhood Parks
94	Sandorf Park	Indy Parks	Neighborhood Parks
95	Southside Park	Indy Parks	Neighborhood Parks
96	Spades Park	Indy Parks	Neighborhood Parks
97	Stout Field Park	Indy Parks	Neighborhood Parks
98	Stringtown Park	Indy Parks	Neighborhood Parks
99	Tarkington Park	Indy Parks	Neighborhood Parks
100	Thompson Park	Indy Parks	Neighborhood Parks
101	Tolin-Akeman Park	Indy Parks	Neighborhood Parks
102	Virginia Lee O'Brien Park	Indy Parks	Neighborhood Parks
103	Wes Montgomery Park	Indy Parks	Neighborhood Parks
104	Wildwood Park	Indy Parks	Neighborhood Parks
105	Willard Park	Indy Parks	Neighborhood Parks
106	WISH Park	Indy Parks	Neighborhood Parks
107	Wolf Run Park	Indy Parks	Neighborhood Parks
108	Stanley Strader Park	Indy Parks	Community Parks
109	Broad Ripple Park	Indy Parks	Community Parks
110	Brookside Park	Indy Parks	Community Parks
111	Christian Park	Indy Parks	Community Parks
112	Ellenberger Park	Indy Parks	Community Parks

Location #	Location Name	Owner	Type
113	Frederick Douglass Park	Indy Parks	Community Parks
114	Holiday Park	Indy Parks	Community Parks
115	JTV Hill Park	Indy Parks	Community Parks
116	Krannert Park	Indy Parks	Community Parks
117	Municipal Gardens	Indy Parks	Community Parks
118	Perry Park	Indy Parks	Community Parks
119	Pride Park	Indy Parks	Community Parks
120	Rhodus Park	Indy Parks	Community Parks
121	Thatcher Park	Indy Parks	Community Parks
122	Washington Park	Indy Parks	Community Parks
123	Watkins Park	Indy Parks	Community Parks
124	Windsor Village Park	Indy Parks	Community Parks
125	Eagle Creek Park	Indy Parks	Regional Parks
126	Garfield Park	Indy Parks	Regional Parks
127	Grassy Creek Regional Park	Indy Parks	Regional Parks
128	Riverside Regional Park	Indy Parks	Regional Parks
129	Sahm Park	Indy Parks	Regional Parks
130	Southeastway Park	Indy Parks	Regional Parks
131	Southwestway Park	Indy Parks	Regional Parks
132	21st and Tibbs Community Gardens	Indy Parks	Special Use Sites
133	Boulevard Station	Indy Parks	Special Use Sites
134	Broad Ripple Dog Park	Indy Parks	Special Use Sites
135	Eagle Creek Dog Park	Indy Parks	Special Use Sites
136	Public Greens	Indy Parks	Special Use Sites
137	Indianapolis Art Center Canoe Launch	Indy Parks	Special Use Sites
138	Indy Island Indoor Aquatics Ctr	Indy Parks	Special Use Sites
139	Indy Urban Acres Park	Indy Parks	Special Use Sites
140	Iron Skillet - Restaurant	Indy Parks	Special Use Sites
141	Kennedy-King Park Center	Indy Parks	Special Use Sites
142	Lake Indy - Boating	Indy Parks	Special Use Sites
143	BRICS (Broad Ripple Ice Cream Shop)	Indy Parks	Special Use Sites
144	Major Taylor-BMX Track	Indy Parks	Special Use Sites
145	Major Taylor-Skate Park	Indy Parks	Special Use Sites
146	Mayor's Garden	Indy Parks	Special Use Sites
147	Paul Ruster Dog Park	Indy Parks	Special Use Sites
148	Ranger Station at Nobel Place	Indy Parks	Special Use Sites
149	Indianapolis Parks Alliance	Indy Parks	Special Use Sites
150	Riverside Adventure Park	Indy Parks	Special Use Sites
151	Shadeland Maintenance Facility	Indy Parks	Special Use Sites
152	Smock Dog Park	Indy Parks	Special Use Sites
153	Soap Box Derby Hill	Indy Parks	Special Use Sites
154	South Street Square Park	Indy Parks	Special Use Sites
155	Town Run Trail Park - Mtn Biking	Indy Parks	Special Use Sites
156	Willard Skate Park	Indy Parks	Special Use Sites
157	Central Green	Indy Parks	Sports Complex
158	Chuck Klein Sports Complex	Indy Parks	Sports Complex
159	Frank and Judy O'Bannon Soccer Fld.	Indy Parks	Sports Complex
160	Indianapolis World Sports Park	Indy Parks	Sports Complex
161	Kuntz Soccer & Sports Complex	Indy Parks	Sports Complex
162	Major Taylor Cycloplex	Indy Parks	Sports Complex
163	Randy Shambaugh Baseball Park	Indy Parks	Sports Complex
164	Warren Township Little League	Indy Parks	Sports Complex
165	Coffin Golf Course	Indy Parks	Golf Courses
166	Eagle Creek Golf Course	Indy Parks	Golf Courses
167	Frederick Douglass Golf Course	Indy Parks	Golf Courses
168	Pleasant Run Golf Course	Indy Parks	Golf Courses

Location #	Location Name	Owner	Type
169	Riverside Golf Academy	Indy Parks	Golf Courses
170	Sahm Golf Course	Indy Parks	Golf Courses
171	Sarah Shank Golf Course	Indy Parks	Golf Courses
172	Smock Golf Course	Indy Parks	Golf Courses
173	South Grove Golf Course	Indy Parks	Golf Courses
174	Thatcher Golf Course	Indy Parks	Golf Courses
175	Whispering Hills Golf Course	Indy Parks	Golf Courses
176	Winding River Golf Course	Indy Parks	Golf Courses
177	Blickman Trail	Indy Parks	Natural Resource Area
178	Cloverleaf Conservation Area	Indy Parks	Natural Resource Area
179	Dollar Hide Creek Park	Indy Parks	Natural Resource Area
180	Fall Creek Pkwy Preserve	Indy Parks	Natural Resource Area
181	Fall Creek Trail at Geist Dam	Indy Parks	Natural Resource Area
182	Fox Hill Manor	Indy Parks	Natural Resource Area
183	Franklin & 38th Park	Indy Parks	Natural Resource Area
184	Friedman Park	Indy Parks	Natural Resource Area
185	Glenns Valley Nature Park	Indy Parks	Natural Resource Area
186	Grassy Creek Wood Conservation Area	Indy Parks	Natural Resource Area
187	Gray Park	Indy Parks	Natural Resource Area
188	Griffin Woods	Indy Parks	Natural Resource Area
189	Iron Gate Conservation Area	Indy Parks	Natural Resource Area
190	Kitley & Troy Park	Indy Parks	Natural Resource Area
191	Kitley Woods	Indy Parks	Natural Resource Area
192	Lake Sullivan	Indy Parks	Natural Resource Area
193	Lappin Way	Indy Parks	Natural Resource Area
194	Marott Park	Indy Parks	Natural Resource Area
195	Mentor Park	Indy Parks	Natural Resource Area
196	North Broad Ripple Park	Indy Parks	Natural Resource Area
197	Ravenswood Overlook Park	Indy Parks	Natural Resource Area
198	Raymond Park	Indy Parks	Natural Resource Area
199	Seerley Creek Park	Indy Parks	Natural Resource Area
200	Skiles Test Nature Park	Indy Parks	Natural Resource Area
201	Stable Chase Nature Sanctuary	Indy Parks	Natural Resource Area
202	Stamm Park	Indy Parks	Natural Resource Area
203	Upper Fall Creek Loop Trail	Indy Parks	Natural Resource Area
204	Watson Road Bird Preserve	Indy Parks	Natural Resource Area
205	Woollens Gardens	Indy Parks	Natural Resource Area
206	Wright's Fields	Indy Parks	Natural Resource Area
207	Brookside Memorial Grove	Indy Parks	Historical and Cultural Features
208	Brown's Corner	Indy Parks	Historical and Cultural Features
209	Crows Nest Entrance	Indy Parks	Historical and Cultural Features
210	Garfield Memorial Grove	Indy Parks	Historical and Cultural Features
211	George E. Kessler Park	Indy Parks	Historical and Cultural Features
212	Irvington Circle	Indy Parks	Historical and Cultural Features
213	Kin Hubbard Memorial	Indy Parks	Historical and Cultural Features
214	Municipal Gardens Memorial Grove	Indy Parks	Historical and Cultural Features
215	Presidential Place	Indy Parks	Historical and Cultural Features
216	Woodruff Place Esplanades	Indy Parks	Historical and Cultural Features
217	Oaklandon Play Park	Lawrence	Mini Parks
218	Alexander Park	Lawrence	Neighborhood Parks
219	Explorer Park	Lawrence	Neighborhood Parks
220	Lee Road Park	Lawrence	Neighborhood Parks
221	Louis J Jenn Memorial Park	Lawrence	Neighborhood Parks
222	Richardt Park	Lawrence	Neighborhood Parks
223	Lawrence Community Park	Lawrence	Community Parks
225	Eugene Burns Football Park	Lawrence	Special Use Sites

Location #	Location Name	Owner	Type
226	Fort Ben Cultural Campus	Lawrence	Special Use Sites
227	Veteran's Memorial Park	Lawrence	Special Use Sites
228	Bragdon Wetlands Park	Lawrence	Natural Resource Area
229	Fall Creek Park	Lawrence	Natural Resource Area
230	Don Challis Park	Beech Grove	Mini Parks
231	Hartman Park	Beech Grove	Neighborhood Parks
232	Hornet Park	Beech Grove	Neighborhood Parks
233	Sarah T. Bolton Park	Beech Grove	Neighborhood Parks
235	Southport Park	Southport	Neighborhood Parks
236	Leonard Park	Speedway	Neighborhood Parks
237	Meadowood Park	Speedway	Neighborhood Parks
238	Canal Walk	DPW	Special Use Sites
239	Pogues Run Art and Nature Park	DPW	Special Use Sites
240	American Legion Mall	State	Historical and Cultural Features
241	Eiteljorg Museum	State	Historical and Cultural Features
242	Ft Harrison State Park	State	Historical and Cultural Features
243	IMAX Theatre	State	Historical and Cultural Features
244	Indiana War Memorial	State	Historical and Cultural Features
245	Indianapolis Zoo	State	Historical and Cultural Features
246	Military Park	State	Historical and Cultural Features
247	Monument Circle	State	Historical and Cultural Features
248	Nat'l Institute for Fitness	State	Historical and Cultural Features
249	NCAA HQ	State	Historical and Cultural Features
250	University Park	State	Historical and Cultural Features
251	Veteran's Memorial Plaza	State	Historical and Cultural Features
252	Victory Field (Indians Baseball)	State	Historical and Cultural Features
253	White River State Park HQ	State	Historical and Cultural Features
254	YMCA (Avondale Meadows)	YMCA	Recreation/Aquatic Centers (Square Feet)
255	YMCA (Baxter)	YMCA	Recreation/Aquatic Centers (Square Feet)
256	YMCA (Benjamin Harrison)	YMCA	Recreation/Aquatic Centers (Square Feet)
257	YMCA (Jordan)	YMCA	Recreation/Aquatic Centers (Square Feet)
258	YMCA (Lafayette Road)	YMCA	Recreation/Aquatic Centers (Square Feet)
259	YMCA (Pike)	YMCA	Recreation/Aquatic Centers (Square Feet)
260	YMCA (Ransburg)	YMCA	Recreation/Aquatic Centers (Square Feet)
261	YMCA (The Athenaeum)	YMCA	Recreation/Aquatic Centers (Square Feet)
262	YMCA City Way	YMCA	Recreation/Aquatic Centers (Square Feet)
263	Finish Line Boys & Girls Club	Boys & Girls Club	Recreation/Aquatic Centers (Square Feet)
264	Keenan-Stahl Boys & Girls Club	Boys & Girls Club	Recreation/Aquatic Centers (Square Feet)
265	LeGore Boys & Girls Club	Boys & Girls Club	Recreation/Aquatic Centers (Square Feet)
266	Lilly Boys & Girls Club	Boys & Girls Club	Recreation/Aquatic Centers (Square Feet)
267	Wheeler-Dowe Boys & Girls Club	Boys & Girls Club	Recreation/Aquatic Centers (Square Feet)
268	Arthur M. Glick Jewish Community Center	Other	Recreation/Aquatic Centers (Square Feet)
269	Hawthorne Community Center	Other	Recreation/Aquatic Centers (Square Feet)
270	Washington Community School Pool	Other	Recreation/Aquatic Centers (Square Feet)
271	White Owl Nature Sanctuary	Other	Recreation/Aquatic Centers (Square Feet)
272	Stanley Strader Park (Bath House)	Indy Parks	Recreation/Aquatic Centers (Square Feet)
273	Stanley Strader Park (Family Center)	Indy Parks	Recreation/Aquatic Centers (Square Feet)
274	Broad Ripple Park (Bath House)	Indy Parks	Recreation/Aquatic Centers (Square Feet)
275	Broad Ripple Park (Family Center)	Indy Parks	Recreation/Aquatic Centers (Square Feet)
276	Broad Ripple Park (Old LS Bldg)	Indy Parks	Recreation/Aquatic Centers (Square Feet)
277	Brookside Park (Bath House)	Indy Parks	Recreation/Aquatic Centers (Square Feet)
278	Brookside Park (Family Center)	Indy Parks	Recreation/Aquatic Centers (Square Feet)
279	Christian Park (Family Center)	Indy Parks	Recreation/Aquatic Centers (Square Feet)
280	Dr. Martin Luther King Park (Bath House)	Indy Parks	Recreation/Aquatic Centers (Square Feet)
281	Eagle Creek Park (Beach Bath House)	Indy Parks	Recreation/Aquatic Centers (Square Feet)
282	Eagle Creek Park (Earth Discovery Center)	Indy Parks	Recreation/Aquatic Centers (Square Feet)

Location #	Location Name	Owner	Type
283	Eagle Creek Park (EELs Bldg)	Indy Parks	Recreation/Aquatic Centers (Square Feet)
284	Eagle Creek Park (Marina Retreat)	Indy Parks	Recreation/Aquatic Centers (Square Feet)
285	Eagle Creek Park (Ornithology Center)	Indy Parks	Recreation/Aquatic Centers (Square Feet)
286	Eagle Creek Park (Park Office)	Indy Parks	Recreation/Aquatic Centers (Square Feet)
287	Eagle Creek Park (Peace Learning Center)	Indy Parks	Recreation/Aquatic Centers (Square Feet)
288	Eagle Creek Park (Rowing Center)	Indy Parks	Recreation/Aquatic Centers (Square Feet)
289	Earth Discovery Center - Eagle Creek Park	Indy Parks	Recreation/Aquatic Centers (Square Feet)
290	Ellenberger Park (Center + Bath)	Indy Parks	Recreation/Aquatic Centers (Square Feet)
291	Frederick Douglass Park (Bath House)	Indy Parks	Recreation/Aquatic Centers (Square Feet)
292	Frederick Douglass Park (Family Center)	Indy Parks	Recreation/Aquatic Centers (Square Feet)
293	Garfield Park (Conservatory)	Indy Parks	Recreation/Aquatic Centers (Square Feet)
294	Garfield Park (Family Center + Bath)	Indy Parks	Recreation/Aquatic Centers (Square Feet)
295	Gustafson Park (Bath House)	Indy Parks	Recreation/Aquatic Centers (Square Feet)
296	Holiday Park (Nature Center)	Indy Parks	Recreation/Aquatic Centers (Square Feet)
297	Indy Island - Raymond Park	Indy Parks	Recreation/Aquatic Centers (Square Feet)
298	JTV Hill	Indy Parks	Recreation/Aquatic Centers (Square Feet)
299	Krannert Family Center/Pool	Indy Parks	Recreation/Aquatic Centers (Square Feet)
300	Kuntz Soccer Stadium (Bleachers)	Indy Parks	Recreation/Aquatic Centers (Square Feet)
301	Kuntz Soccer Stadium (Concession)	Indy Parks	Recreation/Aquatic Centers (Square Feet)
302	Kuntz Soccer Stadium (Offices)	Indy Parks	Recreation/Aquatic Centers (Square Feet)
303	Garfield Park (Arts Center)	Indy Parks	Recreation/Aquatic Centers (Square Feet)
304	Municipal Gardens Family Center	Indy Parks	Recreation/Aquatic Centers (Square Feet)
305	Northwestway Park (Bath House)	Indy Parks	Recreation/Aquatic Centers (Square Feet)
306	Perry Park (Building)	Indy Parks	Recreation/Aquatic Centers (Square Feet)
307	Pride Park (Building)	Indy Parks	Recreation/Aquatic Centers (Square Feet)
308	Rhodus Park (Bath House)	Indy Parks	Recreation/Aquatic Centers (Square Feet)
309	Rhodus Park (Family Center)	Indy Parks	Recreation/Aquatic Centers (Square Feet)
310	Riverside Regional Park (Family Center + Bath)	Indy Parks	Recreation/Aquatic Centers (Square Feet)
311	Sahm Park (Aquatic Concession Bldg)	Indy Parks	Recreation/Aquatic Centers (Square Feet)
312	Sahm Park (Bath House)	Indy Parks	Recreation/Aquatic Centers (Square Feet)
313	Sahm Park (Corporate Shelter)	Indy Parks	Recreation/Aquatic Centers (Square Feet)
314	Tarkington Park (Coffee Shop & Restrooms)	Indy Parks	Recreation/Aquatic Centers (Square Feet)
315	Thatcher Park (Building)	Indy Parks	Recreation/Aquatic Centers (Square Feet)
316	Washington Park Family Center	Indy Parks	Recreation/Aquatic Centers (Square Feet)
317	Watkins Family Center	Indy Parks	Recreation/Aquatic Centers (Square Feet)
318	Willard Park (Bath House)	Indy Parks	Recreation/Aquatic Centers (Square Feet)
319	Windsor Village Family Center	Indy Parks	Recreation/Aquatic Centers (Square Feet)
320	World Sports Park	Indy Parks	Recreation/Aquatic Centers (Square Feet)
321	Taggart Memorial Amphitheater	Indy Parks	Historical and Cultural Features
322	Kennedy/King Memorial	Indy Parks	Historical and Cultural Features
323	Ruins at Holiday Park	Indy Parks	Historical and Cultural Features